

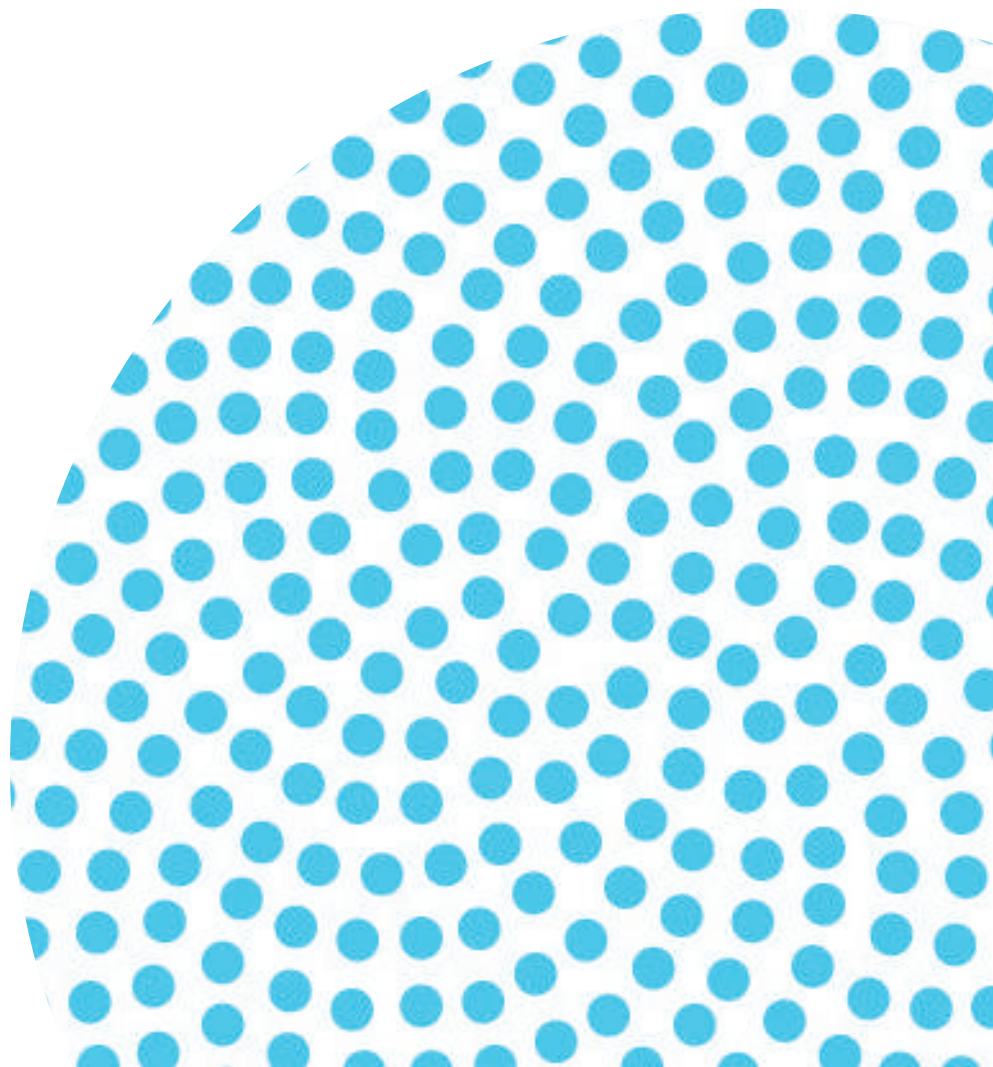

UNIVERSIDAD DE COSTA RICA

# Normas y Procedimientos de Admisión Ordinaria

Disposiciones para el estudiantado que participa  
en el concurso de ingreso a carrera de pregrado y  
grado y recinto en la Universidad de Costa Rica  
en el año 2024



# Índice

Contenidos	Página
<b>Marco normativo</b>	1
<b>Capítulo I. Aspectos Generales</b>	2
Artículo 1. Ámbito de aplicación Artículo 2. Definiciones	2-3
<b>Capítulo II. Normas y procedimientos generales para la admisión a la UCR</b>	4
Artículo 3. Ingreso a la UCR. Artículo 4. Población concursante. Artículo 5. Única convocatoria del concurso de ingreso a carrera de pregrado y grado y recinto de la UCR. Artículo 6. Proceso de selección y asignación de carrera de pregrado y grado y recinto de la UCR. Artículo 7. Parámetros, orden de selección y asignación de carrera de pregrado y grado y recinto de la UCR. Artículo 8. Requisitos para el concurso de ingreso a carrera de pregrado y grado y recinto de la UCR. Artículo 9. Escogencia de carrera y recinto. Artículo 10. Procedimiento para la inscripción en el concurso de ingreso a carrera y recinto vía web. Artículo 11. Procedimiento para inscripción provisional en el concurso de ingreso a carrera y recinto vía web. Artículo 12. Procedimiento presencial por excepción para la inscripción del concurso de ingreso a carrera y recinto. Artículo 13. Modificación de la solicitud de concurso de ingreso a carrera y recinto. Artículo 14. Incumplimiento de requisitos, errores u omisiones en el proceso del concurso de carrera de pregrado y grado y recinto de la UCR. Artículo 15. Resultado del concurso de ingreso a carrera y recinto. Artículo 16. Consultas, gestiones y recursos.	4-13
<b>Capítulo III. Consolidación del ingreso como estudiante de la UCR</b>	13
Artículo 17. Admisión condicionada, verificación y validación de título de Bachiller en Educación Media. Artículo 18. Consolidación del ingreso a la UCR.	13-15
<b>Capítulo IV. Traslados e ingreso a segunda carrera</b>	15
Artículo 19. Traslado temporal de sede para carreras no desconcentradas ni descentralizadas. Artículo 20. Traslado de sede por conclusión de tramo para carreras desconcentradas y descentralizadas. Artículo 21. Traslados de carrera y recinto. Artículo 22. Ingreso a una segunda carrera y recinto (simultánea).	15-17
<b>Anexos</b>	
<b>Anexo 1.</b> Carreras que se ofrecen en dos o más sedes o recintos de la Universidad de Costa Rica año 2024	18
<b>Anexo 2.</b> Carreras con requisitos especiales para el ingreso en el año 2024	19-20
<b>Anexo 3.</b> Capacidad máxima de admisión por carrera y recinto	21-30
<b>Anexo 4.</b> Calendario del concurso de ingreso a carrera de pregrado y grado y recinto 2024	31
<b>Anexo 5.</b> Flujogramas del proceso	32-35

# Resolución VD-12742-2023

## Normas y Procedimientos de Admisión Ordinaria

Disposiciones para el estudiantado que participa en el concurso de ingreso a una carrera de pregrado y grado y a un recinto en la Universidad de Costa Rica en el año 2024

De conformidad con lo dispuesto en los artículos 4 incisos a)<sup>1</sup>, b), g), 35<sup>2</sup>, 49 inciso ch)<sup>3</sup>, 180<sup>4</sup>, 188<sup>5</sup>, 190<sup>6</sup> y 194<sup>7</sup> del Estatuto Orgánico; el Reglamento del Proceso de Admisión mediante Prueba de Aptitud Académica, aprobado por el Consejo Universitario en sesión No. 4776, artículo octavo, del 19 de febrero del 2003; las Políticas Generales de Admisión a la Universidad de Costa Rica, aprobadas mediante acuerdos de sesiones Nos. 4056, artículo octavo, del 6 de setiembre de 1994, y 4071, artículo segundo, del 27 de octubre de 1994, ambos del Consejo Universitario, la Vicerrectoría de Docencia resuelve emitir las siguientes Normas y Procedimientos de Admisión para el estudiantado que participa en el concurso de ingreso a una carrera de pregrado y grado y a un recinto de la Universidad de Costa Rica (UCR) en el año 2024.

---

1 **Artículo 4:** Son principios orientadores del quehacer de la Universidad: **a)** Derecho a la educación superior: Favorecer el derecho a la educación superior de los habitantes del territorio nacional en el marco de la normativa institucional. **b)** Excelencia académica e igualdad de oportunidades: Velar por la excelencia académica de los programas que ofrezca, en un plano de igualdad de oportunidades y sin discriminación de ninguna especie; (...); **g)** Acción universitaria planificada: Desarrollar una acción universitaria planificada en pro del mejoramiento continuo para contribuir a elevar el desarrollo humano y la calidad de vida de los habitantes del país.

2 **Artículo 35:** Las decisiones del Consejo Universitario y su ejecución y cumplimiento serán obligatorias para el Rector, los Vicerrectores y para todos los miembros de la comunidad universitaria.

3 **Artículo 49:** Los Vicerrectores tendrán, cada uno de ellos, las siguientes funciones de orden general: (...) **ch)** Resolver los asuntos que son de su competencia y velar porque los funcionarios bajo su autoridad desempeñen eficientemente su labor.

4 **Artículo 180:** Existen en la Universidad de Costa Rica estudiantes de pregrado, grado, posgrado, de programas especiales de extensión docente y visitantes.

5 **Artículo 188:** Para ser admitido como estudiante de la Universidad de Costa Rica, en cualquiera de las categorías enunciadas en el artículo 180 de este Estatuto, es necesario cumplir con las normas y reglamentos que para cada caso se establecen.

6 **Artículo 190:** La política de admisión a las unidades académicas debe ser aprobada por el Vicerrector de Docencia, quien eliminará cualquier medida arbitraria que limite el cupo en la matrícula de un curso o el acceso a una carrera. En aquellas asignaturas o planes de estudio en que existan limitaciones de matrícula, fijará el orden de prioridades que deba seguirse.

7 **Artículo 194:** Las asignaturas de cada plan de estudios estarán colocadas en un orden armónico y gradual; las del ciclo básico de Estudios Generales serán de matrícula previa y preferente a cualesquiera otras mientras la persona estudiante no las haya aprobado.

# Capítulo I

## Aspectos generales

### ARTÍCULO 1. Ámbito de aplicación.

---

- a. **Ámbito de aplicación objetivo:** Se refiere al objeto de las normas, es decir, los derechos y los deberes que incumben a las personas elegibles en el marco del concurso de ingreso a carrera de pregrado y grado y recinto de la UCR en el año 2024, así como los deberes de la Universidad.
- b. **Ámbito de aplicación subjetivo:** Es la población destinataria, es decir, las personas elegibles en el marco del concurso de ingreso a carrera de pregrado y grado y recinto en la UCR en el año 2024.
- c. **Ámbito de aplicación espacial:** Las presentes normas se aplicarán en todos los recintos universitarios, debido a que el ingreso a carrera podrá hacerse en cualquiera de estos.
- d. **Ámbito de aplicación temporal:** Esta Resolución estará vigente para el ingreso a carrera de pregrado y grado y recinto de la UCR en el año 2024.

### ARTÍCULO 2. Definiciones.

---

- a. **Elegible:** Es elegible aquella persona estudiante que obtiene nota de admisión. Esta condición sólo es válida para el año correspondiente al proceso de admisión para el cual la persona estudiante realiza la Prueba de Aptitud Académica<sup>8</sup>.
- b. **Admitida:** persona estudiante que participó en el concurso de ingreso y obtuvo un cupo en una carrera de pregrado y grado y recinto de la UCR en el año 2024.
- c. **No admitida:** persona estudiante que participó en el concurso de ingreso a carrera de pregrado y grado y recinto de la UCR en el año 2024 y no logró su admisión.
- d. **Carreras propias<sup>9</sup>:** son aquellas carreras particulares a cada Sede Regional que no se ofrecen en otras unidades académicas de la UCR.
- e. **Carreras desconcentradas:** son aquellas carreras de pregrado o grado que se ofrecen en las sedes regionales en forma temporal, bajo la figura de la desconcentración<sup>10</sup>.
- f. **Carreras descentralizadas<sup>11</sup>:** son aquellas carreras de pregrado o grado que se ofrecen en las sedes regionales en forma permanente, bajo la figura de la descentralización.
- g. **Cursos complementarios<sup>12</sup>:** Son aquellos cursos de formación complementaria que no forman parte del plan de estudios, cuyo propósito es el de ofrecer una formación adicional para estudiantes de otras carreras.
- h. **Capacidad máxima de admisión para ingreso a carrera y recinto:** es la cantidad de estudiantes que puede ser admitida en una carrera y recinto, de acuerdo con los cupos disponibles para ese efecto en las unidades académicas. Para el año **2024**, esta capacidad máxima se estipuló en coherencia con la solicitud de información que remitió la Vicerrectoría de Docencia a las unidades académicas, por medio de la Circular VD-16-2023, del 04 de mayo de 2023<sup>13</sup>.

---

8 Artículo 26 del Reglamento del Proceso de Admisión Mediante Prueba de Aptitud Académica.

9 Acuerdo del Consejo Universitario, Artículo 7 de la Sesión No. 4112 del 31 de mayo de 1995.

10 Acuerdo del Consejo Universitario, Artículo 7 de la Sesión No. 4112 del 31 de mayo de 1995.

11 Ver Resolución VD-R-9200-2015 “Sobre la descentralización de carreras en Sedes Regionales”, disponible en <http://vd.ucr.ac.cr/documento/vd-r-9200-2015/>

12 Ver Resolución VD-11478-2020 <https://vd.ucr.ac.cr/documento/resolucion-vd-11478-2020/>

13 Circular VD-VD-16-2023 referente a la “Solicitud de información sobre la capacidad máxima de admisión para el 2023”,

- i. **Carreras de pregrado:** Son aquellas carreras de la UCR que, de cumplirse los requisitos establecidos en los planes de estudio respectivos, otorgan al estudiantado diplomas con grados académicos de diplomado y profesorado.
- j. **Carreras de grado<sup>14</sup>:** Son aquellas carreras de la UCR que, de cumplirse los requisitos establecidos en los planes de estudio respectivos, otorgan al estudiantado diplomas con grados académicos de bachillerato universitario y licenciatura.
- k. **Guía de cursos y horarios:** Información oficial que publica y divulga la UCR en cada ciclo lectivo. En ella se consignan los cursos que se impartirán incluyendo: nombre, sigla, número de créditos, horarios, aulas y otras que se consideren oportunas (Consultar en <https://ori.ucr.ac.cr>)
- l. **Matrícula consolidada:** Condición del estudiantado que mantiene la asignación de al menos un curso en el expediente académico, por medio de los procedimientos de matrícula sin que la UCR aplique la exclusión de matrícula; o bien, la persona estudiante efectúe el proceso de renuncia o el retiro de matrícula.
- m. **Normas y procedimientos de matrícula:** Resolución emitida por la Vicerrectoría de Vida Estudiantil, en la cual se establecen las regulaciones y los pasos por seguir en el proceso de matrícula, y sus distintas etapas. Se publica por medio de La Gaceta Universitaria, al inicio del período de matrícula de cada ciclo lectivo. (Consultar en <http://www.cu.ucr.ac.cr/inicio.html>).
- n. **Nota de Admisión<sup>15</sup>:** Se define con base en el puntaje obtenido en la Prueba de Aptitud Académica y el promedio de las notas de Educación Diversificada de las asignaturas que defina de previo la UCR.
- o. **Sedes Regionales<sup>16</sup>:** Entidades en las cuales la UCR amplía las oportunidades de realización de la actividad universitaria en las diferentes regiones del país. Las sedes regionales de la UCR son: Sede Regional de Occidente (Recintos de San Ramón y Grecia), Sede Regional de Guanacaste (Recintos de Liberia y Santa Cruz), Sede Regional del Atlántico (Recintos de Turrialba, Paraíso y Guápiles), Sede Regional del Caribe (Recintos de Limón y Siquirres), Sede Regional del Pacífico (Recinto de Puntarenas), Sede Regional del Sur (Recinto de Golfito) y Sede Interuniversitaria de Alajuela<sup>17</sup>.
- p. **Promedio ponderado:** Se obtiene de multiplicar la calificación final de cada uno de los cursos por su número respectivo de créditos; el resultado de la suma de los productos obtenidos se divide entre la suma total de créditos. En el caso de las calificaciones de los cursos inferiores a 5.0, se considerarán iguales a 5.0, únicamente, para el cálculo del promedio ponderado<sup>18</sup>.
- q. **Requisitos especiales:** Comprenden protocolos como audiciones, pruebas psicométricas, pruebas de habilidades cuantitativas, pruebas de habilidad física y motriz, talleres de selección, entrevistas, valoraciones y evaluaciones médicas, entre otros, que el estudiantado debe cumplir y aprobar, de previo al concurso de ingreso a aquellas carreras de la UCR en las que se establecen dichos requisitos, en el marco del Proceso de Admisión a la UCR. (**ver Anexo 2**).

disponible en: <https://vd.ucr.ac.cr/documento/circular-vd-16-2023/>

14 Para ahondar sobre los alcances en materia de carreras de pregrado y grado, ver el “Convenio sobre la Nomenclatura de Grados y Títulos de la Educación Superior Universitaria Estatal”, disponible en [https://www.cu.ucr.ac.cr/uploads/tx\\_ucruniversitycouncildatabases/normative/nomenclatura\\_grados\\_titulos.pdf](https://www.cu.ucr.ac.cr/uploads/tx_ucruniversitycouncildatabases/normative/nomenclatura_grados_titulos.pdf)

15 Artículo 23 del Reglamento del Proceso de Admisión Mediante Prueba de Aptitud Académica.

16 Estatuto Orgánico de la Universidad de Costa Rica, artículo 108 bis.

17 Para efectos del proceso de admisión y de matrícula en la Universidad de Costa Rica, se considera a la “Sede Interuniversitaria de Alajuela”, de conformidad con lo dispuesto en el acuerdo N.º 07-07 de CONARE, del 06 de marzo del 2007, mediante el cual se aprobó el “Acuerdo para la Creación del Régimen de Sedes Interuniversitarias de la Educación Superior Universitaria Estatal de Costa Rica”. Se trata de un espacio de intercambio académico interuniversitario en el que participan distintas universidades públicas.

18 Reglamento de Régimen Académico Estudiantil, Artículo 3, inciso q.

## Capítulo II

### **ARTÍCULO 3. Ingreso a la UCR.**

Para que el estudiantado elegible ingrese a la UCR debe concursar y ser admitido en una carrera de pregrado y grado y recinto, de conformidad con las normas y procedimientos de esta Resolución.

### **ARTÍCULO 4. Población concursante.**

Población estudiantil inscrita en el Proceso de Admisión **2023- 2024** que obtiene la condición de elegible.

### **ARTÍCULO 5. Única convocatoria del concurso de ingreso a carrera de pregrado y grado y recinto de la UCR.**

Se realizará una única convocatoria para concursar por el ingreso a carrera de pregrado y grado y recinto de la UCR, en el período que señala el calendario de esta Resolución en el **Anexo 4**.

La UCR ofrecerá la posibilidad de concursar hasta en dos opciones de carrera en una única convocatoria, en cualquiera de los recintos donde se imparten.

Los recintos, carreras y la capacidad máxima de admisión ofrecidos para el año **2024**, se indican en el **Anexo 3** de esta Resolución. Esta información se requiere para completar la **“Solicitud Escogencia de carrera y recinto estudiante de primer ingreso 2024”**.

### **ARTÍCULO 6. Proceso de selección y asignación de carrera de pregrado y grado y recinto de la UCR.**

Con base en la solicitud de cada persona estudiante, los parámetros de admisión y la capacidad máxima de cupos de admisión establecidos para cada carrera de pregrado y grado y recinto en la UCR, se determinarán las personas estudiantes admitidas.

### **ARTÍCULO 7. Parámetros, orden de selección y asignación de carrera de pregrado y grado y recinto de la UCR.**

El proceso de selección y asignación de carrera de pregrado y grado y recinto en la UCR se realizará tomando en cuenta los siguientes parámetros, en el siguiente orden:

1. Cumplimiento de los requisitos especiales en aquellas carreras que se indican en el **Anexo 2** de esta Resolución.
2. Orden de prioridad en que el estudiantado solicita las carreras y recintos, cuando escoge dos opciones de carrera. Según este orden:
  - a. Se analizará la primera opción de carrera y el primer recinto.
  - b. De no ser asignado, se analizará el segundo recinto de esa primera opción de carrera, siempre que el estudiantado lo haya solicitado.
  - c. De no asignarse la carrera solicitada en la primera opción en ninguno de los dos recintos, se analizará la segunda opción de carrera y recinto cuando el estudiantado así lo solicite.
3. Capacidad máxima de admisión definida para cada una de las carreras, según lo indicado en el inciso f) del artículo 2 de esta Resolución.
4. Nota de Admisión ordenada de mayor a menor.

En caso de existir estudiantes con igual Nota de Admisión optando por el último lugar disponible de acuerdo con la capacidad máxima de admisión de una carrera, la Vicerrectoría de Docencia resolverá lo que corresponda al respecto.

### **ARTÍCULO 8. Requisitos para el concurso de ingreso a carrera de pregrado y grado y recinto de la UCR.**

Podrá concursar el estudiantado elegible que:

- a) Posee el título de Bachiller en Educación Media o su equivalente. Este deberá estar debidamente reconocido por el Consejo Superior de Educación, por las Direcciones Regionales del Ministerio de

Educación Pública de Costa Rica (MEP) o por la Dirección de Gestión y Evaluación de la Calidad del MEP.

**b)** Cumple con los requisitos especiales en aquellas carreras que se identifican con el signo asterisco (\*) en el Anexo 3 de esta Resolución, según la Resolución VD-12487-2023 y sus adiciones, "Requisitos Especiales para ingreso y traslado a carrera en el año 2024".

La ORI consignará el cumplimiento de ese requisito, de acuerdo con el listado de aprobación que le remita la unidad académica correspondiente.

En las carreras que tengan como requisito la Prueba de Habilidades Cuantitativas, la unidad académica, por medio del Instituto de Investigaciones Psicológicas, consignará el listado de aprobación por carrera.

## ARTÍCULO 9. Escogencia de carrera y recinto.

El estudiantado elegible que concurse por el ingreso deberá completar la "Solicitud Escogencia de carrera y recinto estudiante de primer ingreso 2024", donde podrá solicitar hasta dos opciones de carrera y sus respectivos recintos, de acuerdo con las posibilidades que se definen en este artículo, y su correspondiente ilustración.

**En las distintas posibilidades de escogencia de carrera y recinto que se incluyen a continuación, NO ES OBLIGATORIO PARA EL ESTUDIANTADO, escoger un segundo recinto en la primera opción de carrera o una segunda opción de carrera y recinto.**

**Posibilidad N°1.** En la primera opción de carrera, el estudiantado podrá solicitar una carrera con el mismo código en dos recintos diferentes, siempre que ésta se ofrezca (ver cuadro en el **Anexo 1** de esta Resolución).

En la segunda opción de carrera, el estudiantado podrá solicitar la misma carrera de la primera opción, en otro recinto que se ofrezca (ver cuadro en el Anexo 1 de esta Resolución).

**Posibilidad N°2.** En la primera opción de carrera, el estudiantado podrá solicitar una carrera con el mismo código en dos recintos diferentes, siempre que ésta se ofrezca (ver cuadro en el **Anexo 1** de esta Resolución).

En la segunda opción de carrera, el estudiantado podrá solicitar una carrera distinta a la primera opción, en el recinto que se ofrezca.

Una misma carrera con igual nombre y código, en recintos diferentes.

**Opción 1**

Código de carrera: 3 3 0 1 0 2

Nombre de la carrera: **Bachillerato y Licenciatura en Dirección de Empresas**

Código del recinto: 1 1      3 2

Nombre del recinto: **Sede Rodrigo Facio**      **Recinto de Paraiso**

**Opción 2**

Código de carrera: 3 3 0 1 0 2

Nombre de la carrera: **Bachillerato y Licenciatura en Dirección de Empresas**

Código del recinto: 4 1

Nombre del recinto: **Recinto de Liberia**

En la primera opción, una carrera con igual nombre y código en dos recintos diferentes, y en la segunda opción, una carrera distinta.

**Opción 1**

Código de carrera: 3 1 0 1 0 1

Nombre de la carrera: **Bachillerato y Licenciatura en Derecho**

Código del recinto: 1 1      4 1

Nombre del recinto: **Sede Rodrigo Facio**      **Recinto de Liberia**

**Opción 2**

Código de carrera: 6 0 0 5 0 2

Nombre de la carrera: **Bachillerato y Licenciatura Informática y Tecnología Multimedia**

Código del recinto: 6 1

Nombre del recinto: **Recinto de Puntarenas**

**Posibilidad N°3.** En la primera opción de carrera, el estudiantado podrá solicitar una carrera con el mismo código en dos recintos diferentes, siempre que ésta se ofrezca (ver cuadro en el **Anexo 1** de esta Resolución). No solicita segunda opción de carrera y recinto.

**Posibilidad N°4.** En la primera y segunda opción de carrera, el estudiantado podrá solicitar una carrera con el mismo nombre, con código distinto, en dos recintos diferentes, siempre que ésta se ofrezca.

En la primera opción, una carrera con igual nombre y código en dos recintos.

**Opción 1**

4 2 0 2 0 1  
Código de carrera

Bachillerato y Licenciatura en Ingeniería Eléctrica  
Nombre de la carrera

1 1  
Código del recinto

Sede Rodrigo Facio  
Nombre del recinto

4 1  
Código del recinto

Recinto de Liberia  
Nombre del recinto

**Opción 2**

\_\_\_\_\_  
Código de carrera

\_\_\_\_\_  
Nombre de la carrera

\_\_\_\_\_  
Código del recinto

\_\_\_\_\_  
Nombre del recinto

Dos carreras con el mismo nombre y con distintos códigos.

**Opción 1**

3 2 0 2 0 8  
Código de carrera

Bachillerato en la Enseñanza del Inglés  
Nombre de la carrera

1 1  
Código del recinto

Sede Rodrigo Facio  
Nombre del recinto

\_\_\_\_\_  
Código del recinto

\_\_\_\_\_  
Nombre del recinto

**Opción 2**

6 0 0 1 1 6  
Código de carrera

Bachillerato en la Enseñanza del Inglés  
Nombre de la carrera

3 1  
Código del recinto

Recinto de Turrialba  
Nombre del recinto

**Posibilidad N°5.** En la primera opción de carrera, el estudiantado podrá solicitar una única carrera en el recinto que se ofrezca. No solicita segunda opción de recinto y carrera.

Una carrera y un recinto

**Opción 1**

3 1 0 1 0 1  
Código de carrera

Bachillerato y Licenciatura en Derecho  
Nombre de la carrera

1 1  
Código del recinto

Sede Rodrigo Facio  
Nombre del recinto

\_\_\_\_\_  
Código del recinto

\_\_\_\_\_  
Nombre del recinto

**Opción 2**

\_\_\_\_\_  
Código de carrera

\_\_\_\_\_  
Nombre de la carrera

\_\_\_\_\_  
Código del recinto

\_\_\_\_\_  
Nombre del recinto



**Posibilidad N°6.** En la primera y segunda opción de carrera, el estudiantado podrá solicitar carreras distintas en un mismo recinto (**Ilustración 6a**).

O, en la primera y segunda opción de carrera, el estudiantado podrá solicitar carreras distintas en recintos diferentes (**Ilustración 6b**).

Una carrera distinta en cada opción de carrera, en el mismo recinto (6a) o en recintos diferentes (6b)

6a		6b	
<b>Opción 1</b>	<input type="text" value="3"/> <input type="text" value="1"/> <input type="text" value="0"/> <input type="text" value="1"/> <input type="text" value="0"/> <input type="text" value="1"/> Código de carrera <b>Bachillerato y Licenciatura en Derecho</b> Nombre de la carrera	<b>Opción 1</b>	<input type="text" value="3"/> <input type="text" value="1"/> <input type="text" value="0"/> <input type="text" value="1"/> <input type="text" value="0"/> <input type="text" value="1"/> Código de carrera <b>Bachillerato y Licenciatura en Derecho</b> Nombre de la carrera
<input type="text" value="1"/> <input type="text" value="1"/> Código del recinto	<input type="text" value=""/> Código del recinto	<input type="text" value="2"/> <input type="text" value="1"/> Código del recinto	<input type="text" value=""/> Código del recinto
<b>Sede Rodrigo Facio</b> Nombre del recinto	<input type="text" value=""/> Nombre del recinto	<b>Recinto San Ramón</b> Nombre del recinto	<input type="text" value=""/> Nombre del recinto
<b>Opción 2</b>	<input type="text" value="2"/> <input type="text" value="1"/> <input type="text" value="0"/> <input type="text" value="1"/> <input type="text" value="0"/> <input type="text" value="1"/> Código de carrera <b>Bachillerato y Licenciatura en Biología</b> Nombre de la carrera	<b>Opción 2</b>	<input type="text" value="6"/> <input type="text" value="0"/> <input type="text" value="0"/> <input type="text" value="0"/> <input type="text" value="0"/> <input type="text" value="2"/> Código de carrera <b>Bachillerato en Informática Empresarial</b> Nombre de la carrera
<input type="text" value="1"/> <input type="text" value="1"/> Código del recinto	<input type="text" value=""/> Código del recinto	<input type="text" value="3"/> <input type="text" value="3"/> Código del recinto	<input type="text" value=""/> Código del recinto
<b>Sede Rodrigo Facio</b> Nombre del recinto	<input type="text" value=""/> Nombre del recinto	<b>Recinto de Guápiles</b> Nombre del recinto	<input type="text" value=""/> Nombre del recinto

**ARTÍCULO 10. Procedimiento para la inscripción en el concurso de ingreso a carrera y recinto vía web.**

La población estudiantil elegible debe realizar la inscripción al concurso de ingreso a carrera y recinto vía web, por medio de la "Solicitud para la escogencia de carrera y recinto por web", en las siguientes fechas y horas:

**Fecha y hora de inicio: 3 de enero de 2024 a las 00:05 horas.**  
**Fecha y hora de finalización: 5 de enero de 2024 a las 23:55 horas.**

**Para la inscripción el estudiantado debe:**

- a. Ingresar a la siguiente dirección electrónica: <https://eingresso.ucr.ac.cr/eingresso/>
- b. Ingresar a la opción "1- Primer Ingreso" y digitar en el espacio correspondiente:

Para personas de nacionalidad costarricense:

- i. Número de cédula.
- ii. Número de formulario.

Para personas de nacionalidad extranjera:

- i. Número de identificación.
- ii. Número de formulario.
- c. Oprimir la opción "Ingresar" para continuar con el trámite.
- d. Inmediatamente en la pantalla se desplegarán los datos personales, que deberán ser revisados, y de ser necesario corregidos por la persona estudiante.

Efectuado lo anterior, la persona estudiante debe seleccionar la casilla "**Señalo para notificaciones telé-**

## **fono y correo electrónico arriba indicados”.**

Para continuar, la persona estudiante debe oprimir la opción **“Actualizar datos personales”** para que se guarden las correcciones realizadas, las que se podrán imprimir.

A la persona estudiante que se encuentre en la lista de estudiantes que suministra la Dirección de Gestión y Evaluación de la Calidad del MEP a la UCR, donde se detalla la población estudiantil que cursó y aprobó los requisitos para obtener el título de Bachiller en Educación Media en Costa Rica, tal y como se define en la **Resolución VD-R-10495-2018**<sup>19</sup>, el sistema le permitirá continuar con el **paso e** de este procedimiento.

La persona estudiante a la cual el sistema le indique que **NO** se encuentra en la lista de estudiantes que se refiere en el párrafo anterior, a partir de este momento debe seguir el procedimiento definido en el **artículo 11** de esta Resolución.

- e.** La persona estudiante debe oprimir la pestaña **“Escogencia de carrera y recinto”**, en donde se despliega la **“Solicitud de ingreso a carrera”** y las condiciones del concurso que debe conocer. Posteriormente, debe seleccionar la casilla **“Acepto las condiciones del concurso”** y oprimir el botón **“Aceptar condiciones”**
- f.** Aceptadas las condiciones del concurso, se despliega la pantalla **“Detalle de Solicitud”**, en donde la persona estudiante debe registrar la solicitud de carrera y recinto, considerando las posibilidades que se detallan en el **artículo 9** de esta Resolución.
- g.** Después de lo anterior, la persona estudiante deberá oprimir el botón **“Registrar Solicitud”**, donde el sistema despliega la información de las opciones de carreras y recintos seleccionadas y las leyendas de advertencia que debe conocer.

Si la persona estudiante desea modificar las opciones de carreras y recintos seleccionadas, deberá oprimir el botón **“Cancelar”** para que el sistema le permita efectuar la modificación.

Si la persona estudiante está de acuerdo con la información de carreras y recintos seleccionados, deberá oprimir la opción **“Aceptar”** y el sistema mostrará la leyenda **“La solicitud ha sido ingresada exitosamente”**.

### **-IMPORTANTE-**

La persona estudiante deberá finalizar el registro de la aceptación de la solicitud antes de las 23:55 horas del **5 de enero del año 2024**, o de lo contrario la solicitud no será considerada para el concurso.

- h.** Seguidamente, la persona estudiante deberá oprimir el botón **“Generar Comprobante”**, para que el sistema genere su **“Comprobante de solicitud de concurso a carrera y recinto en el año 2024, población de primer ingreso en el 2024”**.

Luego deberá oprimir el botón **“Imprimir”**, sea para imprimir el documento, o bien, para conservar los datos en el medio electrónico que elija (correo electrónico, llave maya, formato PDF, etc.).

El anterior documento contiene un **número de comprobante único y es el respaldo** para trámites relacionados con su solicitud de concurso a carrera y recinto. Una vez realizada esta acción la persona estudiante deberá marcar el botón **“Regresar”**, y luego cerrar el sistema en la pestaña **“Salir”**.

## **ARTÍCULO 11. Procedimiento para inscripción PROVISIONAL en el concurso de ingreso a carrera y recinto vía web.**

### **11.1 Población destinataria**

<sup>19</sup> Disponible en <http://vd.ucr.ac.cr/documento/resolucion-vd-r-10495-2018/>

Este procedimiento lo debe utilizar la persona estudiante a quien el sistema web le indica que **NO** se encuentra en la lista de estudiantes que aprobaron los requisitos para obtener el título de Bachiller en Educación Media en Costa Rica, suministrada por el MEP a la UCR.

En este caso, la persona estudiante podrá registrar la **SOLICITUD PROVISIONAL** de Concurso a Carrera y Recinto; quedando su participación en el concurso **CONDICIONADA**, a la entrega del documento extendido por la institución educativa de procedencia o por el MEP, en el que conste que cursó y aprobó los requisitos para obtener el título de Bachiller en Educación Media en Costa Rica o el reconocimiento, en el plazo que para tal efecto se define en esta Resolución.

### 11.2 Registro de la “Solicitud PROVISIONAL de concurso a carrera y recinto en el año 2024”

**Fecha y hora de inicio: 3 de enero 2024 a las 00:05 horas.**

**Fecha y hora de finalización: 5 de enero 2024 a las 23:55 horas.**

1. La persona estudiante debe leer la leyenda del sistema web que le indica la condición provisional en el concurso.
2. En el sistema se mostrará la pantalla **Solicitud PROVISIONAL** de ingreso a carrera y recinto 2024, la cual debe conocer la persona estudiante; luego marcar la casilla “**Acepto las condiciones del concurso**”, y pulsar el botón “**Siguiente**”.
3. La persona estudiante debe oprimir la pestaña “**Escogencia de carrera y recinto**”, en donde se desplegará la “**Solicitud PROVISIONAL de ingreso a carrera y recinto 2024**”, en la que deberá registrar las carreras y recintos considerando las posibilidades que se detallan en el artículo 9 de esta Resolución, leer la leyenda y luego pulsar el botón “**Registrar Solicitud**”.

Seguidamente el sistema desplegará la información de las opciones de carreras y recintos seleccionadas y las leyendas de advertencia que debe conocer. Si la persona estudiante desea modificar las opciones de carreras y recintos seleccionadas, deberá oprimir “**Cancelar**” para que el sistema le permita efectuar la modificación.

Si la persona estudiante está de acuerdo con la información de carreras y recintos seleccionadas, deberá oprimir el botón “**Aceptar**” y el sistema mostrará la leyenda “**La solicitud ha sido ingresada exitosamente**”.

#### **-IMPORTANTE-**

La persona estudiante deberá finalizar el registro de la aceptación de la solicitud **PROVISIONAL** antes de las 23:55 horas del **5 de enero del año 2024**, o de lo contrario la solicitud no será considerada.

4. Seguidamente, la persona estudiante deberá oprimir el botón “**Generar Comprobante**”, para que el sistema genere su “**Comprobante de solicitud PROVISIONAL de concurso a carrera y recinto en el año 2024, población de primer ingreso en el 2024**”, y luego oprimir el botón “**Imprimir**”, ya sea para imprimir el documento o bien para conservar los datos en el medio electrónico que elija (correo electrónico, llave maya, formato PDF, etc.).

El anterior documento contiene un número de comprobante único y es el respaldo para trámites relacionados con su solicitud de concurso a carrera y recinto. Una vez realizada esta acción, la persona estudiante deberá marcar el botón “**Regresar**”, y luego cerrar el sistema en la pestaña “**Salir**”.

### 11.3 Entrega de los documentos para completar la participación en el concurso a carrera y recinto en el año 2024.

Para completar la solicitud provisional y participar en el concurso a carrera y recinto, la persona estudiante

que registró la solicitud **PROVISIONAL** debe:

1. Presentar en la ORI de la Ciudad Universitaria Rodrigo Facio o en los Servicios de Registro de la Sede o Recinto más cercano a su localidad, **del 3 al 5 de enero de 2024, desde las 8:00 horas hasta las 16:30 horas y el 8 de enero de 2024 desde las 8:00 horas y hasta las 12:00 mediodía**, lo siguiente:
  - a. El comprobante de Solicitud **PROVISIONAL** de concurso a carrera y recinto en el año 2024.
  - b. Original y copia del documento que certifique la aprobación de los requisitos para obtener el título de Bachillerato en Educación Media, mediante alguno de los siguientes atestados:
    - i. Título de Bachiller en Educación Media o su equivalente.
    - ii. Reconocimiento del MEP del título de Bachiller obtenido en el exterior.
    - iii. Certificación extendida por la institución educativa de procedencia en Costa Rica o el MEP, en la que conste que aprobó los requisitos para obtener el título y que el mismo se encuentra en trámite de emisión (Resolución VD-R-10495-2018).
    - iv. Comprobante de que tiene en trámite en el MEP la confección del título de bachiller en Educación Media obtenido en Educación Abierta en Costa Rica (Bachillerato por Madurez o EDAD).
    - v. Comprobante de que tiene en trámite en el MEP el reconocimiento y equiparación del título obtenido en el exterior.
2. Al cumplir con lo anterior, la ORI de la Ciudad Universitaria Rodrigo Facio o los Servicios de Registro de las Sedes Regionales y Recintos le entregará a la persona estudiante el comprobante de inscripción en el concurso a carrera y recinto en el año 2024.

### **-IMPORTANTE-**

Si la persona estudiante **no cumple** con lo establecido en el numeral **11.3** del presente artículo, **no participará** en el concurso a carrera y recinto del año 2024.

## **ARTÍCULO 12. Procedimiento presencial por excepción para la inscripción en el concurso de ingreso a carrera y recinto.**

1. La persona estudiante que no pueda inscribirse en el concurso de carrera y recinto vía web, y que recibió de forma impresa la fórmula para concurso a carrera y recinto, podrá realizarlo de manera presencial en la ORI de la Ciudad Universitaria Rodrigo Facio o en los Servicios de Registro de las Sedes Regionales y Recintos, desde las **08:00 horas del día 3 de enero, hasta las 16:30 horas del día 5 de enero del 2024**. Para ello el estudiantado deberá presentar:
  - a. Formulario **“Solicitud escogencia de carrera y recinto estudiante de primer ingreso 2024”** debidamente lleno.
  - b. Original y una copia del título de Bachiller en Educación Media o su equivalente o bien la certificación o el comprobante de que la persona estudiante tiene en trámite la emisión del diploma, o el reconocimiento y equiparación del título en el MEP.
  - c. Documento de identificación oficial (cédula de identidad, TIM, pasaporte, cédula de residencia y otros documentos de identificación emitidos por la Dirección General de Migración y Extranjería).
2. El estudiantado podrá autorizar a otra persona para que realice este trámite, para lo cual debe presentar lo siguiente:
  - a. La documentación indicada en el **punto 1, incisos a) y b)** de este artículo.
  - b. Carta original de autorización para realizar el trámite, extendida y con la firma autógrafa de la per-

sona interesada, donde además indique: los códigos y nombres de las carreras y recintos a las que desea concursar especificando la primera y segunda opción, según corresponda, considerando las posibilidades que se detallan en el artículo 9 de esta Resolución.

- c. Original y copia del documento de identificación oficial de la persona autorizada y copia de la identificación de la persona estudiante elegible que autoriza (cédula de identidad, TIM, pasaporte, cédula de residencia y otros documentos de identificación emitidos por la Dirección General de Migración y Extranjería).

#### **-IMPORTANTE-**

Al cumplir con lo anterior, ya sea punto 1 o 2 de este artículo, la ORI de la Ciudad Universitaria Rodrigo Facio o los Servicios de Registro de las Sedes Regionales y Recintos le entregará a la persona estudiante el comprobante de inscripción en el concurso a carrera y recinto en el año 2024.

### **ARTÍCULO 13. Modificación de la solicitud de concurso de ingreso a carrera y recinto.**

1. En caso de que la persona estudiante requiera modificar el contenido de la solicitud de concurso de ingreso a carrera y recinto, según el procedimiento indicado en los artículos 10, 11 y 12 de la presente Resolución, podrá gestionarlo en forma presencial en la ORI de la Ciudad Universitaria Rodrigo Facio o en los Servicios de Registro de las Sedes Regionales y Recintos más cercanos a su localidad, desde las **08:00 horas del día 3 de enero, hasta las 16:30 horas del día 5 de enero del 2024 y a más tardar el día 8 de enero del 2024 desde las 8:00 horas y hasta las 12:00 mediodía**. Para ello el estudiantado deberá presentar:
  - a. Documento impreso **“Comprobante de solicitud de concurso a carrera y recinto en el año 2024, población de primer ingreso en el 2024”**.
  - b. Formulario **“Solicitud de modificación del Concurso a carrera y recinto Población de Primer Ingreso 2024”**.
  - c. Documento de identificación oficial (cédula de identidad, TIM, pasaporte, cédula de residencia y otros documentos de identificación emitidos por la Dirección General de Migración y Extranjería).
2. El estudiantado podrá autorizar a otra persona para que realice este trámite, para lo cual debe presentar lo siguiente:
  - a. Documento impreso **“Comprobante de solicitud de concurso a carrera y recinto en el año 2024, población de primer ingreso en el 2024”**.
  - b. Carta original de autorización para realizar el trámite, extendida y con la firma autógrafa de la persona interesada, donde además deberá indicar los códigos y nombres de las carreras y recintos en los que en definitiva desea concursar, considerando las posibilidades que se detallan en el **artículo 9** de esta Resolución.
  - c. Original del documento de identificación oficial de la persona autorizada y copia de la identificación de la persona estudiante elegible que autoriza (cédula de identidad, TIM, pasaporte, cédula de residencia y otros documentos de identificación emitidos por la Dirección General de Migración y Extranjería).

#### **-IMPORTANTE-**

Al cumplir con lo anterior, ya sea punto 1 o 2 de este artículo, la ORI de la Ciudad Universitaria Rodrigo Facio o los Servicios de Registro de las Sedes Regionales y Recintos le entregará a la persona estudiante el comprobante de inscripción en el concurso a carrera y recinto en el año 2024.

## **ARTÍCULO 14. Incumplimiento de requisitos, errores u omisiones en el proceso de concurso de ingreso a carrera de pregrado y grado y recinto de la UCR.**

El incumplimiento de requisitos, errores u omisiones en que incurra la persona elegible serán de su exclusiva responsabilidad y no obligan a la UCR a subsanarlos en ninguno de sus extremos.

### **-IMPORTANTE-**

Ante el incumplimiento de requisitos en el concurso, la ORI excluirá a la persona elegible del proceso de concurso de ingreso a una carrera de pregrado y grado y a un recinto.

## **ARTÍCULO 15. Resultado del concurso de ingreso a carrera y recinto.**

La Vicerrectoría de Vida Estudiantil por medio de la ORI en las fechas indicadas en esta Resolución (**Anexo 4**), publicará en la página web <https://ori.ucr.ac.cr> el resultado del proceso de concurso.

### **Al estudiantado admitido, se le indicará:**

- a. La carrera y recinto en que fue aceptado.
- b. El número de carné universitario y la contraseña para el acceso a la dirección: <https://ematicula.ucr.ac.cr/ematicula/>
- c. Los diferentes enlaces a los que debe ingresar para realizar los trámites pertinentes de otras instancias universitarias, según lo requiera.

### **-IMPORTANTE-**

Posteriormente, al estudiantado admitido, el Centro de Informática de la UCR le comunicará, por medio de la cuenta electrónica personal registrada en la ORI, la dirección de correo electrónico institucional que le fue asignada con el dominio @ucr.ac.cr, la cual a partir de ese momento se constituirá en la herramienta oficial para las comunicaciones estudiantiles y administrativas, así como, notificaciones de los procesos y servicios que llevan a cabo las diferentes instancias universitarias.

## **ARTÍCULO 16.- Consultas, gestiones y recursos.**

1. **Consultas.** La población estudiantil que requiera realizar consultas podrá hacerlas en el período establecido en el calendario que se incluye en el Anexo 4, al correo electrónico [admission.ori@ucr.ac.cr](mailto:admission.ori@ucr.ac.cr)
2. **Gestiones y recursos vía correo electrónico.** La población estudiantil que requiera realizar las gestiones y recursos dispuestos en los artículos 219 y siguientes del Estatuto Orgánico de la Universidad de Costa Rica, deberá hacerlo dentro de los plazos indicados en los artículos 222 y 225 del Estatuto Orgánico.

La gestión o recurso se deberá enviar al correo electrónico [admission.ori@ucr.ac.cr](mailto:admission.ori@ucr.ac.cr) y deberá adjuntar:

- a. Solicitud suscrita por la persona estudiante con firma autógrafa, de forma legible y completa (nombre completo, número de documento de identificación, número telefónico, descripción de su caso y petición, documentos probatorios, entre otros), en formato PDF. No se aceptarán documentos con la firma en formato de imagen.
- b. Copia del documento de identificación oficial por ambos lados (**cédula de identidad, TIM, pasaporte, cédula de residencia u otros documentos de identificación emitidos por la Dirección General de Migración y Extranjería**), en formato PDF o JPEG.

De poseer firma digital certificada, esta puede ser utilizada, siempre y cuando pueda ser validada por el Sistema Central Directo del Banco Central de Costa Rica; en cuyo caso no será necesario enviar la

copia del documento de identificación. No se aceptarán documentos con la firma en formato de imagen.

**3. Gestiones y recursos en forma presencial.** La población estudiantil que requiera realizar las gestiones y recursos dispuestos en los artículos 219 y siguientes del Estatuto Orgánico de la Universidad de Costa Rica, deberá hacerlo dentro de los plazos indicados en los artículos 222 y 225 del Estatuto Orgánico. La gestión o recurso se deberá presentar ante la ORI de la Ciudad Universitaria Rodrigo Facio o en los Servicios de Registro de las Sedes Regionales y Recintos, desde las **08:00 horas del día 15 de enero, hasta las 16:30 horas del día 19 de enero del 2024**. Para ello el estudiantado deberá presentar:

- a. Solicitud suscrita por la persona estudiante con firma autógrafa, de forma legible y completa (nombre completo, número de documento de identificación, número telefónico, descripción de su caso y petición, documentos probatorios, entre otros).
- b. Documento de identificación oficial (**cédula de identidad, TIM, pasaporte, cédula de residencia u otros documentos de identificación emitidos por la Dirección General de Migración y Extranjería**).

El estudiantado podrá entregar por medio de otra persona la solicitud, para lo cual debe enviar lo siguiente:

- c. El documento descrito en el **punto 3.a** del presente artículo.
- d. Copia del documento de identificación oficial de la persona estudiante interesada (**cédula de identidad, TIM, pasaporte, cédula de residencia u otros documentos de identificación emitidos por la Dirección General de Migración y Extranjería**).

## Capítulo III

### Consolidación del ingreso como estudiante de la UCR

#### ARTÍCULO 17. Admisión condicionada, verificación y validación de título de Bachiller en Educación Media.

- 1. Admisión condicionada.** La admisión de la población estudiantil que participó en el concurso de ingreso a carrera y recinto presentando certificación o comprobante de que el título de Bachiller en Educación Media se encuentra en trámite de emisión o reconocimiento (condiciones iii, iv y v del artículo 11.3.1.b. de esta Resolución) **queda condicionada** a la presentación del título o reconocimiento y equiparación del mismo, en la ORI o en los Servicios de Registro de las sedes regionales y recintos, **a más tardar el 31 de mayo del año 2024**.
- 2. Verificación del título.** La ORI verificará la titulación de Bachiller en Educación Media del estudiantado admitido, por medio del "Registro Nacional Digital de Títulos de Bachillerato y Técnicos Medios" del MEP.

Además, la ORI podrá utilizar una certificación emitida vía oficial por la Dirección de Gestión y Evaluación de la Calidad del MEP (Resolución VD-R-10495-2018). Esto será empleado como mecanismo alternativo de verificación de dicho título, para personas estudiantes que, siendo bachilleres de Educación Media, cuentan con cita de inscripción y no se encuentran en el Registro supra citado.

En caso de que, la persona estudiante no se encuentre en el "Registro Nacional Digital de Títulos de Bachillerato y Técnicos Medios", se procederá de la siguiente manera:

- a. La ORI le notificará a más tardar la segunda semana del mes de mayo del año 2024 por medio

del correo electrónico institucional asignado a cada persona estudiante (dominio @ucr.ac.cr), que debe presentar el original y copia del:

- i. Título de Bachiller en Educación Media.
- ii. Reconocimiento del MEP del título de Bachiller obtenido en el exterior.

Lo anterior, **a más tardar el 31 de mayo del año 2024**, en la ORI o en los Servicios de Registro de las sedes regionales y recintos.

#### **-IMPORTANTE-**

Al estudiantado que al **31 de mayo del año 2024** no cumpla con alguna de las anteriores disposiciones, se le aplicará la anulación de los cursos matriculados, lo cual implica la pérdida del cupo en la carrera y recinto en la que fue admitido y, en consecuencia, perderá la condición de estudiante de pregrado y grado de la Universidad de Costa Rica.

3. **Validación del título.** En caso de que no se logre verificar el título de Bachiller en Educación Media en el "Registro Nacional Digital de Títulos de Bachillerato y Técnicos Medios" del MEP, se procederá de la siguiente forma:
  - a. La ORI enviará las copias de los títulos y reconocimientos recibidas a la Dirección de Gestión y Evaluación de la Calidad del MEP.
  - b. Posterior a la recepción del informe del MEP, la ORI notificará al estudiantado sobre las inconsistencias que no permiten la validación del título de Bachiller en Educación Media o del reconocimiento y otorgará el plazo para que la persona estudiante pueda realizar las gestiones necesarias ante las instancias correspondientes en el MEP, a fin de inscribir el título o el reconocimiento en el "Registro Nacional Digital de Títulos de Bachillerato y Técnicos Medios".
  - c. La persona estudiante deberá presentar ante la ORI, en el plazo establecido, la documentación probatoria de que las gestiones para inscribir debidamente su título o reconocimiento en el "Registro Nacional Digital de Títulos de Bachillerato y Técnicos Medios" del MEP, se encuentran en trámite.

#### **-IMPORTANTE-**

Al estudiantado **que no presente** en el plazo otorgado por la ORI la documentación indicada en el punto anterior y al estudiantado que el MEP comunique a la UCR **que no es posible** validar el título o el reconocimiento presentado, se le aplicará **la anulación de los cursos matriculados**, lo cual implica la pérdida del cupo en la carrera y recinto en la que fue admitido y, en consecuencia, **perderá la condición de estudiante de pregrado y grado de la Universidad de Costa Rica**. Adicionalmente, se procederá con la denuncia correspondiente ante el Ministerio Público.

### **ARTÍCULO 18. Consolidación del ingreso a la UCR.**

---

1. El estudiantado admitido a la UCR quedará inscrito en la carrera y recinto correspondientes. Cada Unidad Académica será responsable de abrir y actualizar el expediente de sus estudiantes.
2. El estudiantado admitido a la UCR debe consolidar su matrícula en el primer ciclo lectivo del año en que fue aceptado; en los términos del artículo 2, inciso I de esta Resolución. Las personas admitidas que no consoliden la matrícula serán separadas definitivamente del registro de estudiantes de la UCR, lo cual implica la pérdida del cupo en la carrera y recinto en que fueron admitidas en la Universidad de Costa Rica.
3. Para la autorización de matrícula, las unidades académicas y el estudiantado admitido a carrera y recinto, deben sujetarse a las disposiciones del Consejo Universitario, de las Vicerrectorías de Vida



Estudiantil y Docencia en las Resoluciones respectivas.

No está permitido a las unidades académicas autorizar, ni al estudiantado matricular cursos que no forman parte de su Plan de Estudios, a excepción de los Cursos Complementarios indicados por la Vicerrectoría de Docencia en la Resolución que emite cada ciclo lectivo para este efecto.

4. El estudiantado admitido iniciará su carrera de acuerdo con los cursos del Plan de Estudios correspondiente. El Curso Integrado de Humanidades I y II es de matrícula previa y preferente, de conformidad con el artículo 194 del Estatuto Orgánico de la Universidad de Costa Rica.
5. Las personas estudiantes de primer ingreso admitidas en una carrera y recinto de la UCR, que haya realizado estudios en otras instituciones de educación superior, podrá presentar ante la ORI la solicitud de equiparación de las asignaturas aprobadas, de conformidad con el Reglamento para el reconocimiento y equiparación de estudios realizados en otras instituciones de educación superior. Este trámite se deberá efectuar una vez que el estudiantado sea admitido en carrera en la UCR y la Unidad Académica le haya asignado el plan de estudios correspondiente. Este proceso es únicamente para cursos que pertenezcan a su plan de estudios.

La solicitud de equiparación debe realizarse en el sitio web <https://ori.ucr.ac.cr/reconocimientos>, de acuerdo con los plazos establecidos en el Calendario Estudiantil Universitario.

6. Al estudiantado admitido que aprobó cursos de la UCR en educación secundaria, la Unidad Académica a la que pertenece el curso, procederá a solicitar de oficio a la ORI la inclusión del curso correspondiente en el expediente académico, antes del proceso de prematrícula ordinaria del I ciclo lectivo de su año de ingreso.
7. La inclusión de los cursos en el expediente académico señalados en los incisos 5. y 6. de este artículo, así como la aprobación y registro del Examen de Diagnóstico en Inglés y/o el Examen de Diagnóstico de los Aprendizajes en Matemática, no implica la consolidación del ingreso a carrera en la Universidad, ni se consideran para el cálculo del promedio ponderado. En caso de que la persona estudiante no consolide el ingreso a la UCR, estos cursos serán eliminados del expediente académico.

## Capítulo IV

### Traslados e ingreso a segunda carrera

#### **ARTÍCULO 19. Traslado temporal de sede para carreras no desconcentradas ni descentralizadas.**

La persona estudiante interesada en matricular cursos de su plan de estudios en el primero y segundo ciclo lectivo del año que ingresa a carrera, en una sede distinta a la que fue admitida (no incluye la Ciudad Universitaria Rodrigo Facio), podrá realizar la solicitud de "traslado temporal de Sede" (TR-1), disponible en el sitio web [https://ori.ucr.ac.cr/ingreso\\_carrera/formularios](https://ori.ucr.ac.cr/ingreso_carrera/formularios)

Para realizar el traslado temporal de sede, es necesario que la carrera en que fue admitida la persona estudiante no se ofrezca en la sede a la que desea hacer el traslado temporal, el que podrá solicitar según el siguiente procedimiento:

- a. Completar la solicitud de traslado mediante la fórmula TR-1, y remitirla adjunta en formato PDF vía correo electrónico, desde la cuenta institucional dominio @ucr.ac.cr, a la siguiente dirección electrónica [ingresocarrera.ori@ucr.ac.cr](mailto:ingresocarrera.ori@ucr.ac.cr), en las fechas que indica el calendario de esta Resolución (**Anexo 4**).
- b. La ORI informará el resultado de la solicitud a la persona estudiante, a la cuenta de correo institucional dominio @ucr.ac.cr.
- c. La persona estudiante deberá permanecer inscrita en la sede a la que se trasladó temporalmente, durante el primer o segundo ciclo lectivo, o en ambos ciclos, del año 2024.
- d. La población estudiantil que para el II ciclo lectivo 2024 desee retornar a la carrera y recinto en que fue admitida, podrá solicitarlo completando la fórmula TR-2, disponible en el sitio web [https://ori.ucr.ac.cr/ingreso\\_carrera/formularios](https://ori.ucr.ac.cr/ingreso_carrera/formularios) y remitiéndola a la siguiente dirección electrónica [ingresocarrera.ori@ucr.ac.cr](mailto:ingresocarrera.ori@ucr.ac.cr).

[ori@ucr.ac.cr](mailto:ori@ucr.ac.cr) , en las fechas que indica el calendario de esta Resolución (**Anexo 4**).

- e. Una vez concluido el periodo de traslado temporal, la ORI realizará el trámite de traslado definitivo a la carrera y recinto en que fue admitida la persona estudiante.

## **ARTÍCULO 20. Traslado de sede por conclusión de tramo para carreras desconcentradas y descentralizadas.**

1. El traslado del estudiantado, de las sedes regionales a la Ciudad Universitaria Rodrigo Facio o a otras sedes regionales, se autorizará cuando el estudiantado haya concluido los tramos desconcentrados o descentralizados de la carrera en la que está inscrito. Para ello, se debe seguir el siguiente procedimiento:
  - a. La persona estudiante debe solicitar la fórmula IC-4-2 para el “Traslado de Sede por conclusión de tramo” al correo electrónico [ingresocarrera.ori@ucr.ac.cr](mailto:ingresocarrera.ori@ucr.ac.cr) ; la cual deberá completar y remitir junto al documento de identificación vigente, en formato PDF, a la dirección electrónica de los Servicios de Registro de la Sede Regional en que se encuentra inscrita según corresponda:

Ciudad Universitaria Rodrigo Facio	<a href="mailto:ingresocarrera.ori@ucr.ac.cr">ingresocarrera.ori@ucr.ac.cr</a>
Sede de Occidente	<a href="mailto:registro.so@ucr.ac.cr">registro.so@ucr.ac.cr</a>
Sede del Atlántico	<a href="mailto:registro.sa@ucr.ac.cr">registro.sa@ucr.ac.cr</a>
Sede de Guanacaste	<a href="mailto:registro.sg@ucr.ac.cr">registro.sg@ucr.ac.cr</a>
Sede del Caribe	<a href="mailto:registro.sedecaribe@ucr.ac.cr">registro.sedecaribe@ucr.ac.cr</a>
Sede del Pacífico	<a href="mailto:registro.sp@ucr.ac.cr">registro.sp@ucr.ac.cr</a>
Sede del Sur	<a href="mailto:registro.ssur@ucr.ac.cr">registro.ssur@ucr.ac.cr</a>
Sede Interuniversitaria de Alajuela	<a href="mailto:siaucr@ucr.ac.cr">siaucr@ucr.ac.cr</a>

- b. Los Servicios de Registro en cada Sede deberán gestionar con la coordinación de la carrera respectiva el estudio correspondiente para validar los requisitos establecidos en la normativa aplicable al año en que ingresó la persona estudiante, para autorizar el traslado solicitado.
- c. La coordinación de carrera en caso de aprobar la solicitud de traslado deberá remitir a los Servicios de Registro la siguiente documentación:
  - i. Oficio emitido por la Dirección de la Sede, comunicando a la Jefatura de la Oficina de Registro e Información la autorización del traslado de sede por conclusión de tramo.
  - ii. La fórmula IC-4-2 y el documento de identificación vigente de la persona estudiante
  - iii. Estudio de conclusión de tramo firmado por la coordinación de la carrera.

Adicionalmente, la Dirección de la Sede deberá remitir copia del oficio de autorización de traslado de sede por conclusión de tramo a la persona estudiante y a la Unidad Académica (Facultad, Escuela o Sede) a donde se trasladará.
- d. Cuando por razones excepcionales, una carrera desconcentrada o descentralizada no ofrezca los cursos de forma total o parcial, o se evidencie que no imparte la oferta académica de manera idónea de forma que imposibilite a la persona estudiante inscrita en esa carrera el desarrollo de su plan de estudios, la Sede Regional deberá solicitar una valoración del traslado a la Unidad Académica que desconcentró esa carrera. La solicitud deberá efectuarse ante la Vicerrectoría de Docencia, para lo cual deberá adjuntar el estudio de expediente académico de la persona estudiante, previo al período de traslado establecido en el Calendario Estudiantil Universitario. En consecuencia, la Vicerrectoría de Docencia emitirá la Resolución correspondiente.
- e. La ORI procederá con la revisión y el trámite correspondiente.

2. El estudiantado que desee solicitar traslado de sede sin haber concluido el tramo desconcentrado o descentralizado de la carrera en que está inscrito, sólo podrá hacerlo, concursando por el traslado a un determinado recinto en la misma carrera en la que está inscrito, mediante el concurso de ingreso a carrera y recinto de pregrado y grado en la UCR en las modalidades que se establezcan para esos efectos.

Para participar en el concurso indicado, la persona estudiante deberá permanecer inscrita al menos un año en la carrera y recinto en que fue admitida originalmente.

#### **ARTÍCULO 21. Traslados de carrera y recinto.**

---

1. Además de lo estipulado en los artículos 19 y 20 de esta Resolución, el estudiantado que ingrese en el año 2024 a carrera de pregrado y grado y recinto de la UCR podrá concursar para ingresar en el año 2025 por una de las siguientes alternativas de traslado:
  - a. De recinto, manteniendo la misma carrera en la que fue admitido.
  - b. De carrera, manteniendo el mismo recinto en el que fue admitido.
  - c. De carrera y recinto.
2. El estudiantado que desee concursar por alguno de los traslados indicados en el punto 1 de este artículo, podrá hacerlo por las modalidades de Nota de Admisión, rendimiento y excelencia académica, de conformidad con las “Normas y Procedimientos para el estudiantado universitario que participa en el concurso de traslado o ingreso a carrera de pregrado y grado y recinto en la Universidad de Costa Rica”, que publica la Vicerrectoría de Docencia anualmente.
3. En el concurso por las modalidades de rendimiento y excelencia académica del estudiantado universitario, no se considerará ningún curso de los mencionados en los incisos 5. y 6. del artículo 18 de la presente Resolución. Además, debe consultar las “Normas y Procedimientos para el estudiantado universitario que participa en el concurso de traslado o ingreso a carrera de pregrado y grado y recinto en la Universidad de Costa Rica”, del año en el que desea concursar.

#### **ARTÍCULO 22. Ingreso a una segunda carrera y recinto (simultánea).**

---

El estudiantado que ingrese en el año 2024 a carrera de pregrado y grado y recinto de la UCR y desee ingresar en el año 2025 a una segunda carrera (simultánea), podrá hacerlo únicamente concursando por las modalidades de rendimiento y excelencia académica. Para ese fin, no se considerará ningún curso de los mencionados en los incisos 5. y 6. del artículo 18 de la presente Resolución. Además, debe consultar las “Normas y Procedimientos para el estudiantado universitario que participa en el concurso de traslado o ingreso a carrera de pregrado y grado y recinto en la Universidad de Costa Rica”, que publica la Vicerrectoría de Docencia anualmente.

Ciudad Universitaria Rodrigo Facio Brenes, 03 de noviembre de 2023.

Dr. Felipe Alpízar Rodríguez  
Vicerrector de Docencia

## Anexo 1 CARRERAS QUE SE OFRECEN EN DOS O MAS SEDES O RECINTOS DE LA UNIVERSIDAD DE COSTA RICA AÑO 2024

Las carreras que se incluyen en el presente cuadro son las que se ofrecen con el mismo código y el mismo nombre (se trata de las mismas carreras) en dos o más recintos diferentes y son las únicas que se pueden considerar, cuando el estudiantado decide solicitar dos recintos en la primera opción de carrera.

CÓDIGO CARRERA	GRADO ACADÉMICO			NOMBRE DE LA CARRERA	NOMBRES Y CÓDIGOS DE SEDES Y RECINTOS												
	DIP.	BACH.	LIC.		RODRIGO FACIO 11	OCCIDENTE			ATLÁNTICO			GUANACASTE	CARIBE		PACÍFICO 61	DEL SUR 71	ALAJUELA 81
						SAN RAMÓN	GRECIA	TURRIALBA	PARAÍSO	GUÁPILES	LIBERIA	LIMÓN	SIQUIRRES				
110213*		X	X	DISEÑO PLÁSTICO ÉNFASIS DISEÑO PICTÓRICO, ESCULTÓRICO, CERÁMICO O ESTAMPA	B	D											
110214*		X	X	DISEÑO GRÁFICO	B	H		A									L
120303		X		INGLÉS	B						A	A					
210403		X	X	EDUCACIÓN MATEMÁTICA	B											C	
310101		X	X	DERECHO	B	C					C						
320208		X		ENSEÑANZA DEL INGLÉS (SALIDA LATERAL PROFESORADO)	B									I			
320243		X	X	ENSEÑANZA DE LAS MATEMÁTICAS (SALIDA LATERAL PROFESORADO)	B	H		H									
320246*		X	X	ENSEÑANZA DE LA MÚSICA	B			C									
320259		X	X	ENSEÑANZA DE LAS CIENCIAS NATURALES (SALIDA LATERAL PROFESORADO)	B			C								C	
320508*		X	X	CIENCIAS DEL MOVIMIENTO HUMANO (SALIDA LATERAL PROFESORADO)	B			C									
330102		X	X	DIRECCIÓN DE EMPRESAS	B	C			C		C	C		C			
330103		X	X	CONTADURÍA PÚBLICA	B			C		C		C					
330212	X	X	X	ADM. ADUANERA / COMERCIO EXTERIOR, INTERNACIONAL, GESTIÓN ORG., LOG. Y CAD. AB.	B						E	E				E	
340201		X	X	PSICOLOGÍA	B	C					H						
420101			X	INGENIERÍA CIVIL	B						J						
420201		X	X	INGENIERÍA ELÉCTRICA	B						D			D			
420302			X	INGENIERÍA INDUSTRIAL	B	F											L
420501			X	INGENIERÍA QUÍMICA	B								K				
510408		X	X	SALUD AMBIENTAL	B						C						
600002		X		INFORMÁTICA EMPRESARIAL		B	B	B	B	B	B	B	B	B	B	B	
600113		X	X	ENSEÑANZA DEL INGLÉS		B		H	C								
600117		X		CIENCIAS DE EDUCACIÓN PRIMARIA		B					A						
600120		X		CIENCIAS DE LA EDUCACIÓN PRIMARIA CON CONCENTRACIÓN EN INGLÉS		B				A	A					A	
600121		X		EDUCACIÓN PREESCOLAR CON CONCENTRACIÓN EN INGLÉS		B						A					
600307		X	X	TURISMO ECOLÓGICO / GESTIÓN ECOTURÍSTICA			I		I		B	I				I	
910102		X	X	AGRONOMÍA	B			H			C						
910307		X	X	ECONOMÍA AGRÍCOLA Y AGRONEGOCIOS / AGROAMBIENTE	B					A							
910402			X	INGENIERÍA DE ALIMENTOS	B						F						

### Simbología:

*	Carreras con requisitos especiales
A	Desconcentrado Bachillerato
B	Carreras propias (Ofrecen los grados completos)
C	Desconcentrado Bachillerato y Licenciatura
D	Desconcentrado I y II año
E	Desconcentrado Diplomado y Bachillerato
F	Desconcentrado Licenciatura
G	Desconcentrado Diplomado, Bachillerato y Licenciatura
H	Descentralizado Bachillerato y Licenciatura
I	Descentralizado Bachillerato
J	Desconcentrado I, II y III ciclos de la carrera
K	Desconcentrado I, II y III año
L	Carrera ofrecida por convenio CONARE

## Anexo 2

### Carreras con requisitos especiales para el ingreso en el año 2024

Las carreras que se indican a continuación cuentan con Requisitos Especiales para el ingreso a carrera en el año 2024, de acuerdo con lo establecido en la Resolución VD-12487-2023 y sus adiciones, que se encuentra disponible bajo la dirección <https://vd.ucr.ac.cr/documento/resolucion-vice-rectoria-de-docencia-vd-12487-2023/>

Los Requisitos Especiales comprenden protocolos como audiciones, pruebas psicométricas, pruebas de habilidades cuantitativas, pruebas de habilidad física y motriz, talleres de selección, entrevistas, valoraciones y evaluaciones médicas y en general cualquier otro tipo de examen valoración o actividad que la población estudiantil aspirante debe cumplir y aprobar de previo al concurso de ingreso en la Universidad de Costa Rica, antes de efectuar la solicitud de ingreso a carrera y recinto en la Oficina de Registro e Información.

Ciudad Universitaria Rodrigo Facio		
Unidad Académica	Carrera	Información
<b>Escuela de Artes Dramáticas</b>	Bachillerato y Licenciatura en Artes Dramáticas (110101)	Tel. 2511-6722 Correo electrónico: <a href="mailto:artedramaticas@ucr.ac.cr">artedramaticas@ucr.ac.cr</a>
<b>Escuela de Artes Plásticas</b>	Bachillerato y Licenciatura en Diseño Plástico con énfasis en Diseño Pictórico, Diseño Escultórico, Diseño Cerámico o Diseño de la Estampa (110213)	Tel. 2511-8939 <a href="mailto:artesplasticas@ucr.ac.cr">artesplasticas@ucr.ac.cr</a>
	Bachillerato y Licenciatura en Diseño Gráfico (110214)	
<b>Escuela de Artes Musicales</b>	Bachillerato y Licenciatura en Música con énfasis en Composición (110302)	Tel. 2511-8554/ 2511-8543 Correo electrónico: <a href="mailto:artes.musicales@ucr.ac.cr">artes.musicales@ucr.ac.cr</a>
	Bachillerato y Licenciatura en Música con énfasis en Piano (110308)	
	Bachillerato y Licenciatura en Música con énfasis en Guitarra (110309)	
	Bachillerato y Licenciatura en Música con énfasis en Canto (110310)	
	Bachillerato y Licenciatura en Música con énfasis en Instrumentos de Cuerdas (110311)	
	Bachillerato y Licenciatura en Música con énfasis en Instrumentos de Viento o Percusión (110312)	
	Bachillerato en Música con énfasis en Dirección (110313)	
<b>Escuela de Física</b>	Bachillerato en Física (210201)	Tel. 2511-6976/6996 Correo electrónico: <a href="mailto:hc.iip@ucr.ac.cr">hc.iip@ucr.ac.cr</a>
<b>Escuela de Geología</b>	Bachillerato y Licenciatura en Geología (210301)	Tel. 2511-6976/6996 Correo electrónico: <a href="mailto:hc.iip@ucr.ac.cr">hc.iip@ucr.ac.cr</a>
<b>Escuela de Matemática</b>	Bachillerato y Licenciatura en Matemáticas (210401)	Tel. 2511-6976/6996 Correo electrónico: <a href="mailto:hc.iip@ucr.ac.cr">hc.iip@ucr.ac.cr</a>
	Bachillerato y Licenciatura en Ciencias Actuariales (210402)	

<b>Escuela de Química</b>	Bachillerato y Licenciatura en Química (210501)	Tel. 2511-6976/6996 Correo electrónico: <a href="mailto:hc.iip@ucr.ac.cr">hc.iip@ucr.ac.cr</a>
<b>Escuela de Formación Docente</b>	Bachillerato y Licenciatura en la Enseñanza de la Música (320246)	Tel. 2511-8554/ 2511-8543 Correo electrónico: <a href="mailto:asuntosestudiantiles.eam@ucr.ac.cr">asuntosestudiantiles.eam@ucr.ac.cr</a>
<b>Escuela de Educación Física y Deportes</b>	Bachillerato y Licenciatura en Ciencias del Movimiento Humano (320508)	Tel. 2511-2939 Correo electrónico: <a href="mailto:ingresoedufi@ucr.ac.cr">ingresoedufi@ucr.ac.cr</a>
<b>Escuela de Estadística</b>	Bachillerato en Estadística (330402)	Tel. 2511-6976/6996 Correo electrónico: <a href="mailto:hc.iip@ucr.ac.cr">hc.iip@ucr.ac.cr</a>
<b>Escuela de Ingeniería Mecánica</b>	Bachillerato y Licenciatura en Ingeniería Mecánica (420401)	Tel. 2511-6976/6996 Correo electrónico: <a href="mailto:hc.iip@ucr.ac.cr">hc.iip@ucr.ac.cr</a>
<b>Facultad de Farmacia</b>	Licenciatura en Farmacia (540101)	Tel. 2511-6976/6996 Correo electrónico: <a href="mailto:hc.iip@ucr.ac.cr">hc.iip@ucr.ac.cr</a>
<b>Sedes Regionales</b>		
<b>Sede Regional de Occidente</b>	Bachillerato y Licenciatura en Diseño Plástico con énfasis en Diseño Pictórico, Diseño Escultórico, Diseño Cerámico o Diseño de la Estampa (110213)	Tel. 2511-8939 Correo electrónico: <a href="mailto:artesplasticas@ucr.ac.cr">artesplasticas@ucr.ac.cr</a>
	Bachillerato y Licenciatura en Diseño Gráfico (110214)	
<b>Sede Regional del Atlántico</b>	Bachillerato y Licenciatura en Diseño Gráfico (110214)	Tel. 2511-8939 Correo electrónico: <a href="mailto:artesplasticas@ucr.ac.cr">artesplasticas@ucr.ac.cr</a>
	Bachillerato y Licenciatura en la Enseñanza de la Música (320246)	Tel. 2511-9263 Correo electrónico: <a href="mailto:juan.sandi@ucr.ac.cr">juan.sandi@ucr.ac.cr</a>
	Bachillerato y Licenciatura en Ciencias del Movimiento Humano (320508)	Tel. 2511-9265 Correo electrónico: <a href="mailto:cimohu@sa.ucr.ac.cr">cimohu@sa.ucr.ac.cr</a>
<b>Sede Regional del Caribe</b>	Licenciatura en Marina Civil con énfasis en Ingeniería Náutica y Transporte Marítimo e Ingeniería Marina (600004)	Tel. 2511-7367 <a href="mailto:marinacivil.sedecaribe@ucr.ac.cr">marinacivil.sedecaribe@ucr.ac.cr</a>
<b>Sede Interuniversitaria de Alajuela</b>	Bachillerato y Licenciatura en Diseño Gráfico (110214)	Tel. 2511-8939 Correo electrónico: <a href="mailto:artesplasticas@ucr.ac.cr">artesplasticas@ucr.ac.cr</a>
	Licenciatura en Ingeniería Mecánica con énfasis en protección contra incendios (420404)	Tel. 2511-6976/6996 Correo electrónico: <a href="mailto:hc.iip@ucr.ac.cr">hc.iip@ucr.ac.cr</a>

**Anexo 3**  
**Capacidad máxima de admisión por carrera y recinto**

La capacidad máxima que se ofrece al estudiantado que participa en el concurso de ingreso a carrera de pregrado y grado y recinto en la Universidad de Costa Rica en el año 2024, responde a la información aportada por las autoridades universitarias responsables de la gestión de carreras según la Circular VD-16-2023<sup>1</sup>.

<b>Código de carrera</b>	<b>Unidad Académica</b>	<b>Capacidad máxima de admisión</b>
<b>Ciudad Universitaria Rodrigo Facio (Código 11) - Área de Artes y Letras</b>		
<b>Facultad de Artes</b>		
<b>Escuela de Artes Dramáticas</b>		
110101*	Bachillerato y Licenciatura en Artes Dramáticas	28
<b>Escuela de Artes Plásticas</b>		
110202	Bachillerato y Licenciatura en Historia del Arte	20
110213*	Bachillerato y Licenciatura en Diseño Plástico con énfasis en Diseño Pictórico, Diseño Escultórico, Diseño Cerámico o Diseño de la Estampa	64
110214*	Bachillerato y Licenciatura en Diseño Gráfico	30
<b>Escuela de Artes Musicales</b>		
110302*	Bachillerato y Licenciatura en Música con énfasis en Composición	6
110308*	Bachillerato y Licenciatura en Música con énfasis en Piano	2
110309*	Bachillerato y Licenciatura en Música con énfasis en Guitarra	7
110310*	Bachillerato y Licenciatura en Música con énfasis en Canto	3
110311*	Bachillerato y Licenciatura en Música con énfasis en Instrumentos de Cuerdas	9
110312*	Bachillerato y Licenciatura en Música con énfasis en Instrumentos de Viento o Percusión	24
110313*	Bachillerato en Música con énfasis en Dirección	2
<b>Facultad de Letras</b>		
<b>Escuela de Filología, Lingüística y Literatura</b>		
120101	Bachillerato y Licenciatura en Filología Española	60
120102	Bachillerato y Licenciatura en Filología Clásica	50
<b>Escuela de Filosofía</b>		
120201	Bachillerato y Licenciatura en Filosofía	55
<b>Escuela de Lenguas Modernas</b>		
120303	Bachillerato en Inglés	196
120304	Bachillerato en Francés	86
<b>Ciudad Universitaria Rodrigo Facio (Código 11) - Área de Ciencias Básicas</b>		
<b>Facultad de Ciencias</b>		
<b>Escuela de Biología</b>		
210101	Bachillerato y Licenciatura en Biología	60
<b>Escuela de Física</b>		
210201*	Bachillerato en Física	100

<sup>1</sup> Circular VD-16-2023 referente a la "Solicitud de información sobre la capacidad máxima (cupos) de admisión para el 2024", <https://vd.ucr.ac.cr/documento/circular-vd-16-2023/>

**NOTA:** Las carreras cuyo código contiene el signo \* (asterisco) poseen requisitos especiales según la Resolución VD-12487-2023.

<b>Código de carrera</b>	<b>Unidad Académica</b>	<b>Capacidad máxima de admisión</b>
<b>Escuela de Geología</b>		
210301*	Bachillerato y Licenciatura en Geología	36
<b>Escuela de Matemática</b>		
210401*	Bachillerato y Licenciatura en Matemáticas	32
210402*	Bachillerato y Licenciatura en Ciencias Actuariales	46
210403	Bachillerato y Licenciatura en Educación Matemática	60
<b>Escuela de Química</b>		
210501*	Bachillerato y Licenciatura en Química	68
<b>Ciudad Universitaria Rodrigo Facio (Código 11) - Área de Ciencias Sociales</b>		
<b>Facultad de Derecho</b>		
310101	Bachillerato y Licenciatura en Derecho	100
<b>Facultad de Educación</b>		
<b>Escuela de Formación Docente</b>		
320208	Bachillerato en la Enseñanza del Inglés (Salida lateral de Profesorado)	50
320209	Bachillerato en la Enseñanza del Francés (Salida lateral de Profesorado)	40
320233	Bachillerato en la Enseñanza de la Filosofía (Salida lateral de Profesorado)	40
320242	Bachillerato y Licenciatura en Educación Primaria (Salida lateral de Profesorado)	70
320243	Bachillerato y Licenciatura en la Enseñanza de las Matemáticas (Salida lateral de Profesorado)	50
320244	Bachillerato en la Enseñanza de los Estudios Sociales y Licenciatura en la Enseñanza de los Estudios Sociales y la Educación Cívica (Salida lateral de Profesorado)	41
320246*	Bachillerato y Licenciatura en la Enseñanza de la Música (Salida lateral de Profesorado)	42
320251	Bachillerato y Licenciatura en la Enseñanza del Castellano y Literatura (Salida lateral de Profesorado)	50
320257	Bachillerato en la Educación Preescolar y Licenciatura en Educación Preescolar con énfasis en Gestión de proyectos educativos para la primera infancia y en la atención a la niñez temprana	70
320259	Bachillerato y Licenciatura en la Enseñanza de las Ciencias Naturales (Salida lateral de Profesorado)	50
<b>Escuela de Orientación y Educación Especial</b>		
320311	Bachillerato y Licenciatura en Ciencias de la Educación con énfasis en Orientación	40
320317	Bachillerato en Ciencias de la Educación: Educación Especial	40
<b>Escuela de Bibliotecología y Ciencias de la Información</b>		
320401	Bachillerato en Bibliotecología con énfasis en Ciencias de la Información	57
320402	Bachillerato en Bibliotecología con énfasis en Bibliotecas Educativas	57
<b>Escuela de Educación Física y Deportes</b>		
320508*	Bachillerato y Licenciatura en Ciencias del Movimiento Humano (Salida lateral de Profesorado)	44

**NOTA:** Las carreras cuyo código contiene el signo \* (asterisco) poseen requisitos especiales según la Resolución VD-12487-2023.



<b>Código de carrera</b>	<b>Unidad Académica</b>	<b>Capacidad máxima de admisión</b>
<b>Facultad de Ciencias Económicas</b>		
<b>Escuela de Administración de Negocios</b>		
330102	Bachillerato y Licenciatura en Dirección de Empresas	376
330103	Bachillerato y Licenciatura en Contaduría Pública	192
<b>Escuela de Administración Pública</b>		
330212	Diplomado en Administración Aduanera, Bachillerato en Administración Aduanera y Comercio Exterior y Licenciatura en Administración Aduanera y Comercio Exterior con énfasis en Comercio Internacional, Gestión de Organizaciones de Comercio Exterior, Logística y Cadena de Abastecimiento, y Gestión Aduanera	118
330213	Diplomado y Bachillerato en Administración Pública y Licenciatura en Administración Pública con énfasis en Gestión del Desarrollo; Gestión de Banca y Finanzas Públicas, y Contratación Pública	124
<b>Escuela de Economía</b>		
330302	Bachillerato en Economía	150
<b>Escuela de Estadística</b>		
330402*	Bachillerato en Estadística	100
<b>Facultad de Ciencias Sociales</b>		
<b>Escuela de Ciencias de la Comunicación Colectiva</b>		
340105	Bachillerato en Ciencias de la Comunicación Colectiva con énfasis en Comunicación Social, Comunicación Audiovisual y Multimedial, Periodismo, Publicidad y Relaciones Públicas. Licenciatura en Ciencias de la Comunicación Colectiva con énfasis en Publicidad, Relaciones Públicas, Periodismo, Comunicación Audiovisual y Multimedial, Diseño y Producción de contenidos Transmedia, y Comunicación Estratégica	70
<b>Escuela de Psicología</b>		
340201	Bachillerato y Licenciatura en Psicología	102
<b>Escuela de Ciencias Políticas</b>		
340301	Bachillerato y Licenciatura en Ciencias Políticas	184
<b>Escuela de Trabajo Social</b>		
340501	Bachillerato y Licenciatura en Trabajo Social	90
<b>Escuela de Historia</b>		
340701	Bachillerato y Licenciatura en Historia	84
340703	Bachillerato y Licenciatura en Archivística	60
<b>Escuela de Geografía</b>		
340801	Bachillerato y Licenciatura en Geografía	78
<b>Escuela de Antropología</b>		
340902	Bachillerato en Antropología	90
<b>Escuela de Sociología</b>		
341001	Bachillerato y Licenciatura en Sociología	90

**NOTA:** Las carreras cuyo código contiene el signo \* (asterisco) poseen requisitos especiales según la Resolución VD-12487-2023.

<b>Código de carrera</b>	<b>Unidad Académica</b>	<b>Capacidad máxima de admisión</b>
<b>Ciudad Universitaria Rodrigo Facio (Código 11) - Área de Ingeniería</b>		
<b>Facultad de Ingeniería</b>		
<b>Escuela de Ingeniería Civil</b>		
420101	Licenciatura en Ingeniería Civil	189
<b>Escuela de Ingeniería Eléctrica</b>		
420201	Bachillerato y Licenciatura en Ingeniería Eléctrica	198
<b>Escuela de Ingeniería Industrial</b>		
420302	Licenciatura en Ingeniería Industrial	140
<b>Escuela de Ingeniería Mecánica</b>		
420401*	Bachillerato y Licenciatura en Ingeniería Mecánica	114
<b>Escuela de Ingeniería Química</b>		
420501	Licenciatura en Ingeniería Química	126
<b>Escuela de Arquitectura</b>		
420601	Licenciatura en Arquitectura	90
<b>Escuela de Ciencias de la Computación e Informática</b>		
420705	Bachillerato en Computación con varios énfasis	186
<b>Escuela de Ingeniería de Biosistemas</b>		
420805	Licenciatura en Ingeniería Agrícola y de Biosistemas	118
<b>Escuela de Ingeniería Topográfica</b>		
420904	Bachillerato y Licenciatura en Ingeniería Topográfica	79
<b>Ciudad Universitaria Rodrigo Facio (Código 11) - Área de Salud</b>		
<b>Facultad de Medicina</b>		
<b>Escuela de Enfermería</b>		
510109	Licenciatura en Enfermería	82
<b>Escuela de Medicina</b>		
510201	Bachillerato en Ciencias Médicas y Licenciatura en Medicina y Cirugía	113
<b>Escuela de Nutrición</b>		
510301	Licenciatura en Nutrición	70
<b>Escuela de Tecnologías en Salud</b>		
510407	Bachillerato y Licenciatura en Terapia Física	40
510408	Bachillerato y Licenciatura en Salud Ambiental	40
510418	Licenciatura en Audiología	32
510419	Bachillerato y Licenciatura en Ortoprótisis y Ortopedia	30
510421	Bachillerato y Licenciatura en Imagenología Diagnóstica y Terapéutica	16
<b>Escuela de Salud Pública</b>		
510502	Bachillerato y Licenciatura en Promoción de la Salud	35
<b>Facultad de Odontología</b>		
520101	Licenciatura en Odontología	77
<b>Facultad de Microbiología</b>		
530101	Licenciatura en Microbiología y Química Clínica	52
530102	Diplomado en Asistente de Laboratorio	30

**NOTA:** Las carreras cuyo código contiene el signo \* (asterisco) poseen requisitos especiales según la Resolución VD-12487-2023.

<b>Código de carrera</b>	<b>Unidad Académica</b>	<b>Capacidad máxima de admisión</b>
<b>Facultad de Farmacia</b>		
540101*	Licenciatura en Farmacia	100
<b>Ciudad Universitaria Rodrigo Facio (Código 11) - Área de Ciencias Agroalimentarias</b>		
<b>Facultad de Ciencias Agroalimentarias</b>		
<b>Escuela de Agronomía</b>		
910102	Bachillerato y Licenciatura en Agronomía	82
<b>Escuela de Zootecnia</b>		
910202	Bachillerato y Licenciatura en Ingeniería Agronómica con énfasis en Zootecnia	56
<b>Escuela de Economía Agrícola y Agronegocios</b>		
910307	Bachillerato en Economía Agrícola y Agronegocios y Licenciatura en Economía Agrícola y Agronegocios con énfasis en Agroambiente	80
<b>Escuela de Tecnología de Alimentos</b>		
910402	Licenciatura en Ingeniería de Alimentos	50
<b>Sedes Regionales</b>		
<b>Sede Regional de Occidente</b>		
<b>Recinto de San Ramón - Código 21</b>		
<b>Carreras propias</b>		
600002	Bachillerato en Informática Empresarial (VD-R-6426-1997) --Carrera administrada por el Consejo de Área de Sedes Regionales--	60
600110	Bachillerato en la Enseñanza del Castellano y Literatura	36
600113	Bachillerato y Licenciatura en la Enseñanza del Inglés	35
600117	Bachillerato en Ciencias de la Educación Primaria	35
600119	Bachillerato y Licenciatura en Trabajo Social	30
600120	Bachillerato en Ciencias de la Educación Primaria con concentración en Inglés	30
600121	Bachillerato en Ciencias de la Educación Preescolar con concentración en Inglés	30
600123	Bachillerato en Gestión de los Recursos Naturales	40
600124	Bachillerato en Ciencias de la Educación Inicial	30
600125	Bachillerato en la Enseñanza de los Estudios Sociales y la Educación Cívica	30
<b>Carreras desconcentradas temporalmente</b>		
<b>--Salvo que se indique expresamente lo contrario, se desconcentran todos los grados académicos--</b>		
110213*	Bachillerato y Licenciatura en Diseño Plástico con énfasis en Diseño Pictórico, Diseño Escultórico, Diseño Cerámico o Diseño de la Estampa (VD-12669-2023) --Únicamente desconcentrado el primero y segundo año de carrera--	18
310101	Bachillerato y Licenciatura en Derecho (VD-11688-2021)	35
330102	Bachillerato y Licenciatura en Dirección de Empresas (VD-12319-2022)	40
340201	Bachillerato y Licenciatura en Psicología (VD-11982-2021)	36
420302	Licenciatura en Ingeniería Industrial (VD-12670-2023)	70

**NOTA:** Las carreras cuyo código contiene el signo \* (asterisco) poseen requisitos especiales según la Resolución VD-12487-2023.

<b>Código de carrera</b>	<b>Unidad Académica</b>	<b>Capacidad máxima de admisión</b>
<b>Carreras descentralizadas</b>		
<b>--Salvo que se indique expresamente lo contrario, se descentralizan todos los grados académicos--</b>		
110214*	Bachillerato y Licenciatura en Diseño Gráfico (VD-12337-2022)	18
320243	Bachillerato y Licenciatura en la Enseñanza de las Matemáticas (Salida lateral de Profesorado) (VD-R-9347-2016)	37
<b>Recinto de Grecia - Código 22</b>		
<b>Carreras propias</b>		
600002	Bachillerato en Informática Empresarial (VD-R-6426-1997) --Carrera administrada por el Consejo de Área de Sedes Regionales--	30
600126	Bachillerato y Licenciatura en Laboratorista Químico	40
600127	Bachillerato en Gestión Integral del Recurso Hídrico	35
600130	Bachillerato en Modelación Matemática	40
<b>Carreras desconcentradas temporalmente</b>		
<b>--Salvo que se indique expresamente lo contrario, se desconcentran todos los grados académicos--</b>		
320259	Bachillerato y Licenciatura en la Enseñanza de las Ciencias Naturales (VD-12672-2023)	40
<b>Carreras descentralizadas</b>		
<b>--Salvo que se indique expresamente lo contrario, se descentralizan todos los grados académicos--</b>		
600307	Bachillerato en Turismo Ecológico y Licenciatura en Gestión Ecoturística (VD-R-9386-2016) --Únicamente descentralizado el Bachillerato--	40
<b>Sede Regional del Atlántico</b>		
<b>Recinto de Turrialba - Código 31</b>		
<b>Carreras propias</b>		
600002	Bachillerato en Informática Empresarial (VD-R-6426-1997) --Carrera administrada por el Consejo de Área de Sedes Regionales--	47
600209	Licenciatura en Ingeniería en Desarrollo Sostenible	48
<b>Carreras desconcentradas temporalmente</b>		
<b>--Salvo que se indique expresamente lo contrario, se desconcentran todos los grados académicos--</b>		
110214*	Bachillerato y Licenciatura en Diseño Gráfico (VD-11611-2020) --Únicamente desconcentrado el Bachillerato--	15
320246*	Bachillerato y Licenciatura en la Enseñanza de la Música (VD-12673-2023)	30
320508*	Bachillerato y Licenciatura en Ciencias del Movimiento Humano (Salida lateral de Profesorado) (VD-R-10480-2018)	28
330103	Bachillerato y Licenciatura en Contaduría Pública (VD-12324-2022)	40
<b>Carreras descentralizadas</b>		
<b>--Salvo que se indique expresamente lo contrario, se descentralizan todos los grados académicos--</b>		
320243	Bachillerato y Licenciatura en la Enseñanza de las Matemáticas (VD-12674-2023)	30
600113	Bachillerato y Licenciatura en la Enseñanza del Inglés (VD-12736-2023)	25
910102	Bachillerato y Licenciatura en Agronomía (VD-12737-2023)	45

**NOTA:** Las carreras cuyo código contiene el signo \* (asterisco) poseen requisitos especiales según la Resolución VD-12487-2023.

Código de carrera	Unidad Académica	Capacidad máxima de admisión
<b>Recinto de Paraíso - Código 32</b>		
<b>Carreras propias</b>		
600002	Bachillerato en Informática Empresarial (VD-R-6426-1997) --Carrera administrada por el Consejo de Área de Sedes Regionales--	40
<b>Carreras desconcentradas temporalmente</b> --Salvo que se indique expresamente lo contrario, se desconcentran todos los grados académicos--		
330102	Bachillerato y Licenciatura en Dirección de Empresas (VD-12320-2022)	40
600113	Bachillerato y Licenciatura en la Enseñanza del Inglés (VD-12322-2022)	25
<b>Carreras descentralizadas</b> --Salvo que se indique expresamente lo contrario, se descentralizan todos los grados académicos--		
600307	Bachillerato en Turismo Ecológico y Licenciatura en Gestión Ecoturística (VD-R-9386-2016) --Únicamente descentralizado el Bachillerato--	25
<b>Recinto de Guápiles - Código 33</b>		
<b>Carreras propias</b>		
600002	Bachillerato en Informática Empresarial (VD-R-6426-1997) --Carrera administrada por el Consejo de Área de Sedes Regionales--	45
<b>Carreras desconcentradas temporalmente</b> --Salvo que se indique expresamente lo contrario, se desconcentran todos los grados académicos--		
330103	Bachillerato y Licenciatura en Contaduría Pública (VD-12328-2022)	38
600120	Bachillerato en Ciencias de la Educación Primaria con concentración en Inglés (VD-12316-2022)	30
910307	Bachillerato en Economía Agrícola y Agronegocios y Licenciatura en Economía Agrícola y Agronegocios con énfasis en Agroambiente (VD-12315-2022) --Únicamente desconcentrado el Bachillerato--	40
<b>Sede Regional de Guanacaste</b>		
<b>Recinto de Liberia - Código 41</b>		
<b>Carreras propias</b>		
600002	Bachillerato en Informática Empresarial (VD-R-6426-1997) --Carrera administrada por el Consejo de Área de Sedes Regionales--	75
600307	Bachillerato en Turismo Ecológico y Licenciatura en Gestión Ecoturística	35
600308	Bachillerato y Licenciatura en Educación de la Primera Infancia con énfasis en Inglés	30
<b>Carreras desconcentradas temporalmente</b> --Salvo que se indique expresamente lo contrario, se desconcentran todos los grados académicos--		
120303	Bachillerato en Inglés (VD-11608-2020)	50
310101	Bachillerato y Licenciatura en Derecho (VD-11599-2020)	36
330102	Bachillerato y Licenciatura en Dirección de Empresas (VD-12317-2022)	90
330212	Diplomado en Administración Aduanera, Bachillerato en Administración Aduanera y Comercio Exterior y Licenciatura en Administración Aduanera y Comercio Exterior con énfasis en Comercio Internacional, Gestión de Organizaciones de Comercio Exterior, Logística y Cadena de Abastecimiento, y Gestión Aduanera (VD-11606-2020) --Únicamente desconcentrado el Diplomado y el Bachillerato--	37

**NOTA:** Las carreras cuyo código contiene el signo \* (asterisco) poseen requisitos especiales según la Resolución VD-12487-2023.

<b>Código de carrera</b>	<b>Unidad Académica</b>	<b>Capacidad máxima de admisión</b>
420101	Licenciatura en Ingeniería Civil (VD-11899-2021) --Se desconcentran los tres primeros ciclos de la carrera--	25
420201	Bachillerato y Licenciatura en Ingeniería Eléctrica (VD-11900-2021) --Únicamente desconcentrado el primero y segundo año de carrera--	31
510408	Bachillerato y Licenciatura en Salud Ambiental (VD-12675-2023)	38
600117	Bachillerato en Ciencias de la Educación Primaria (VD-11607-2020)	40
600120	Bachillerato en Ciencias de la Educación Primaria con concentración en Inglés (VD-11605-2020)	40
910102	Bachillerato y Licenciatura en Agronomía (VD-11946-2021)	35
910402	Licenciatura en Ingeniería de Alimentos (VD-12314-2022)	25
<b>Carreras descentralizadas</b>		
<b>--Salvo que se indique expresamente lo contrario, se descentralizan todos los grados académicos--</b>		
340201	Bachillerato y Licenciatura en Psicología (VD-11871-2021)	35
<b>Sede Regional del Caribe</b>		
<b>Recinto de Limón - Código 51</b>		
<b>Carreras propias</b>		
600002	Bachillerato en Informática Empresarial (VD-R-6426-1997) --Carrera administrada por el Consejo de Área de Sedes Regionales--	99
600004	Licenciatura en Marina Civil con énfasis en Ingeniería Náutica y Transporte Marítimo e Ingeniería Marina	23
<b>Carreras desconcentradas temporalmente</b>		
<b>--Salvo que se indique expresamente lo contrario, se desconcentran todos los grados académicos--</b>		
120303	Bachillerato en Inglés (VD-11609-2020)	30
330102	Bachillerato y Licenciatura en Dirección de Empresas (VD-11923-2021)	90
330103	Bachillerato y Licenciatura en Contaduría Pública (VD-11921-2021)	46
330212	Diplomado en Administración Aduanera, Bachillerato en Administración Aduanera y Comercio Exterior y Licenciatura en Administración Aduanera y Comercio Exterior con énfasis en Comercio Internacional, Gestión de Organizaciones de Comercio Exterior, Logística y Cadena de Abastecimiento, y Gestión Aduanera (VD-12325-2022) --Únicamente desconcentrado el Diplomado y el Bachillerato--	46
420501	Licenciatura en Ingeniería Química (VD-12330-2022) --Únicamente desconcentrados el primero, segundo y tercer año de carrera--	35
600121	Bachillerato en Educación Preescolar con concentración en Inglés (VD-11612-2020)	20
<b>Carreras descentralizadas</b>		
<b>--Salvo que se indique expresamente lo contrario, se descentralizan todos los grados académicos--</b>		
600307	Bachillerato en Turismo Ecológico y Licenciatura en Gestión Ecoturística (VD-R-9386-2016) --Únicamente descentralizado el Bachillerato--	46

**NOTA:** Las carreras cuyo código contiene el signo \* (asterisco) poseen requisitos especiales según la Resolución VD-12487-2023.

<b>Código de carrera</b>	<b>Unidad Académica</b>	<b>Capacidad máxima de admisión</b>
<b>Recinto de Siquirres - Código 52</b>		
<b>Carreras propias</b>		
600002	Bachillerato en Informática Empresarial (VD-R-6426-1997) --Carrera administrada por el Consejo de Área de Sedes Regionales--	75
<b>Sede Regional del Pacífico</b>		
<b>Recinto de Puntarenas - Código 61</b>		
<b>Carreras propias</b>		
600002	Bachillerato en Informática Empresarial (VD-R-6426-1997) --Carrera administrada por el Consejo de Área de Sedes Regionales--	85
600502	Bachillerato y Licenciatura en Informática y Tecnología Multimedia	60
600503	Bachillerato y Licenciatura en Inglés con Formación en Gestión Empresarial	72
600504	Licenciatura en Ingeniería Electromecánica Industrial	36
600505	Bachillerato en Gestión Cultural	40
<b>Carreras desconcentradas temporalmente</b> --Salvo que se indique expresamente lo contrario, se desconcentran todos los grados académicos--		
330102	Bachillerato y Licenciatura en Dirección de Empresas (VD-12318-2022)	80
420201	Bachillerato y Licenciatura en Ingeniería Eléctrica (VD-12323-2022) --Únicamente desconcentrados los dos primeros años del plan de estudios--	36
<b>Carreras descentralizadas</b> --Salvo que se indique expresamente lo contrario, se descentralizan todos los grados académicos--		
320208	Bachillerato en la Enseñanza del Inglés (Salida lateral de Profesorado) (VD-11848-2021)	38
<b>Sede del Sur</b>		
<b>Recinto de Golfito - Código 71</b>		
<b>Carreras propias</b>		
600002	Bachillerato en Informática Empresarial (VD-R-6426-1997) --Carrera administrada por el Consejo de Área de Sedes Regionales--	42
<b>Carreras desconcentradas temporalmente</b> --Salvo que se indique expresamente lo contrario, se desconcentran todos los grados académicos--		
210403	Bachillerato y Licenciatura en Educación Matemática (VD-12739-2023)	50
320259	Bachillerato y Licenciatura en la Enseñanza de las Ciencias Naturales (VD-12740-2023)	40
330212	Diplomado en Administración Aduanera, Bachillerato en Administración Aduanera y Comercio Exterior y Licenciatura en Administración Aduanera y Comercio Exterior con énfasis en Comercio Internacional, Gestión de Organizaciones de Comercio Exterior, Logística y Cadena de Abastecimiento, y Gestión Aduanera (VD-11624-2020) --Únicamente desconcentrado el Diplomado y el Bachillerato--	40
600120	Bachillerato en Ciencias de la Educación Primaria con concentración en Inglés (VD-12738-2023)	40

**NOTA:** Las carreras cuyo código contiene el signo \* (asterisco) poseen requisitos especiales según la Resolución VD-12487-2023.

<b>Código de carrera</b>	<b>Unidad Académica</b>	<b>Capacidad máxima de admisión</b>
<b>Carreras descentralizadas</b> <b>--Salvo que se indique expresamente lo contrario, se descentralizan todos los grados académicos--</b>		
600307	Bachillerato en Turismo Ecológico y Licenciatura en Gestión Ecoturística (VD-R-9386-2016) <b>--Únicamente descentralizado el Bachillerato--</b>	40
<b>Recinto de Alajuela (Sede Interuniversitaria) - Código 81</b> <b>Carreras ofrecidas en el marco del convenio CONARE, según acuerdo tomado en la Sesión No. 04-07, celebrada el 13 de febrero de 2007.</b> <b>--Las carreras de la Sede Interuniversitaria ofrecen el máximo grado académico que se indica--</b>		
110214*	Bachillerato y Licenciatura en Diseño Gráfico (VD-R-8387-2009)	60
420302	Licenciatura en Ingeniería Industrial (VD-R-8021-2007)	50
420404*	Licenciatura en Ingeniería Mecánica con énfasis en Protección Contra Incendios	45

**NOTA:** Las carreras cuyo código contiene el signo \* (asterisco) poseen requisitos especiales según la Resolución VD-12487-2023.



#### Anexo 4

### Calendario del concurso de ingreso a carrera de pregrado y grado y recinto 2024

#### Abreviaturas

ORI= Oficina de Registro e Información de la Ciudad Universitaria Rodrigo Facio

SRSR= Servicios de Registro en las Sedes Regionales

Inicio: 3 de enero de 2024 a las 00:05 horas Finalización: 5 de enero de 2024 a las 23:55 horas	Procedimiento para inscripción en el concurso de ingreso a carrera y recinto vía web <a href="https://eingresso.ucr.ac.cr/eingresso/">https://eingresso.ucr.ac.cr/eingresso/</a>
Inicio: 3 de enero de 2024 a las 00:05 horas Finalización: 5 de enero de 2024 a las 23:55 horas	Inscripción <b>PROVISIONAL</b> en el concurso de ingreso a carrera y recinto vía web, según lo indicado en el artículo 11 de esta Resolución.
3 al 5 de enero 2024 de las 8:00 horas a las 16:30 horas	Procedimiento <b>presencial por excepción</b> para la inscripción en el concurso de ingreso a carrera y recinto, en la ORI o en los SRSR.
Inicio: Del 3 al 5 de enero de 2024 de las 8:00 horas a las 16:30 horas Finalización: 8 de enero de 2024 de las 8:00 horas a las 12:00 m.d.	Entrega de documentación por parte de la persona que efectuó la inscripción provisional para completar la participación en el concurso a carrera y recinto, en la ORI o en los SRSR más cercano a su localidad, <b>según lo indicado en el artículo 11 de esta Resolución.</b>
12 de enero de 2024 Hora: 12:00 m.d.	<b>PUBLICACION DE RESULTADOS DEL CONCURSO.</b> El estudiantado deberá consultar el resultado del concurso de ingreso a carrera y recinto en la página web de la ORI: <a href="https://ori.ucr.ac.cr/admision">https://ori.ucr.ac.cr/admision</a>
15 de enero al 19 de enero de 2024	<b>CONSULTAS, GESTIONES Y RECURSOS.</b> Mediante el correo electrónico <a href="mailto:admision.ori@ucr.ac.cr">admision.ori@ucr.ac.cr</a>
5 al 6 de febrero de 2024	<b>TRASLADO TEMPORAL DE RECINTO para I CICLO LECTIVO 2024 o I y II CICLO LECTIVO 2024.</b> La población estudiantil admitida en carreras no desconcentradas que desee trasladarse de recinto para el I ciclo lectivo o I y II ciclos lectivos del año 2024, debe completar la fórmula TR-1, disponible en el sitio web: <a href="https://ori.ucr.ac.cr/ingreso_carrera">https://ori.ucr.ac.cr/ingreso_carrera</a>
8 al 12 de julio de 2024	<b>RETORNO DEL TRASLADO TEMPORAL DE RECINTO PARA II CICLO LECTIVO 2024.</b> La población estudiantil que para el II ciclo lectivo 2024 desee retornar al recinto que imparte la carrera en que fue admitida inicialmente, podrá solicitarlo completando la fórmula TR-2, disponible en el sitio web: <a href="https://ori.ucr.ac.cr/ingreso_carrera">https://ori.ucr.ac.cr/ingreso_carrera</a>
8 al 12 de julio de 2024	<b>TRASLADO TEMPORAL DE RECINTO II CICLO-2024.</b> La población estudiantil admitida en carreras no desconcentradas que desee trasladarse de recinto para el II ciclo lectivo del año 2024 debe completar la fórmula TR-1, disponible en el sitio web: <a href="https://ori.ucr.ac.cr/ingreso_carrera">https://ori.ucr.ac.cr/ingreso_carrera</a>

# PROCEDIMIENTO GENERAL PARA LA INSCRIPCION EN EL CONCURSO DE INGRESO A CARRERA Y RECINTO VÍA WEB (Art 10)

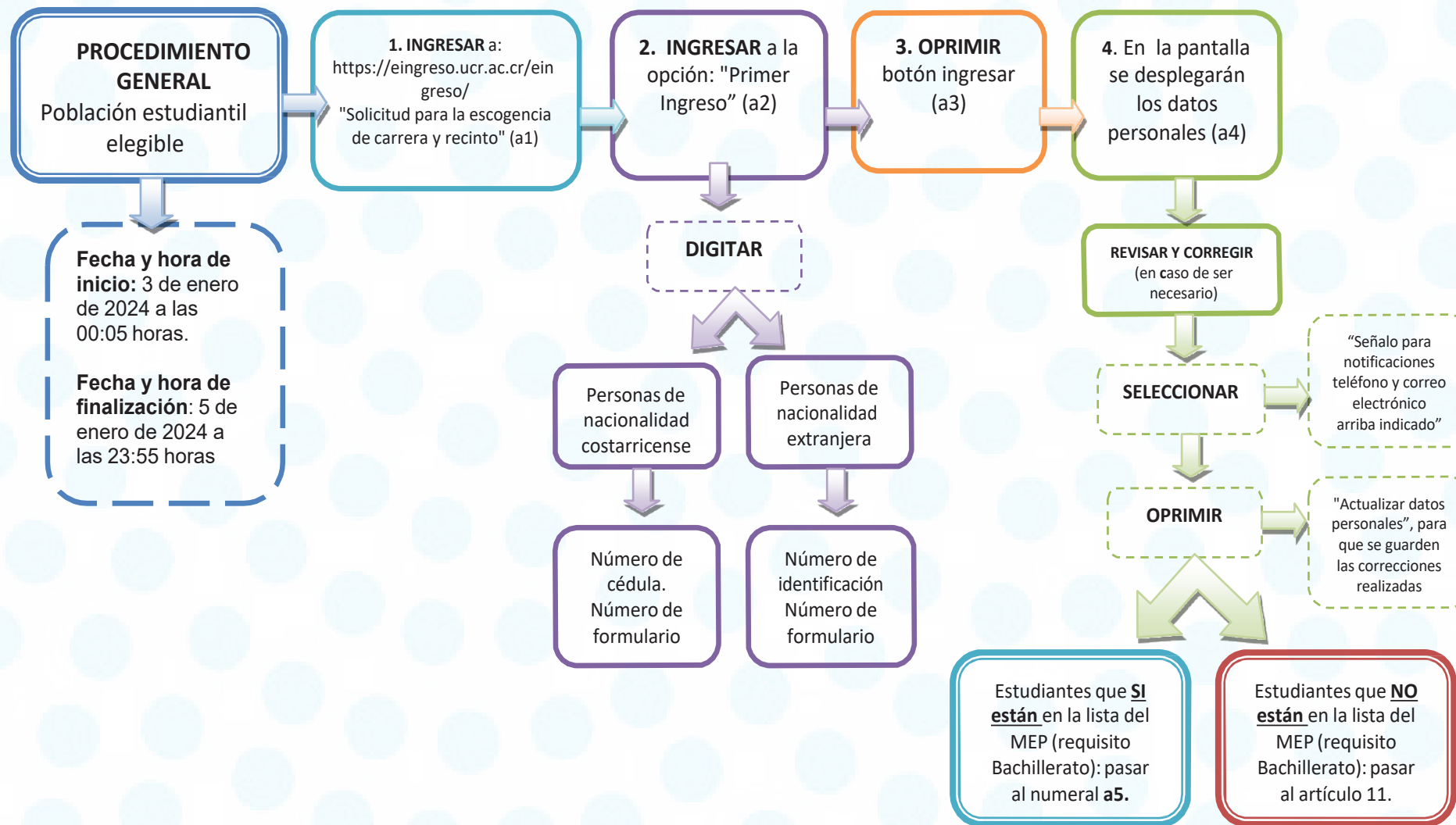

**Fecha y hora de inicio:** 3 de enero de 2024 a las 00:05 horas.

**Fecha y hora de finalización:** 5 de enero de 2024 a las 23:55 horas

**PROCEDIMIENTO PARA POBLACION ESTUDIANTIL QUE SE ENCUENTRA EN LA LISTA DEL MEP (numeral a5)**

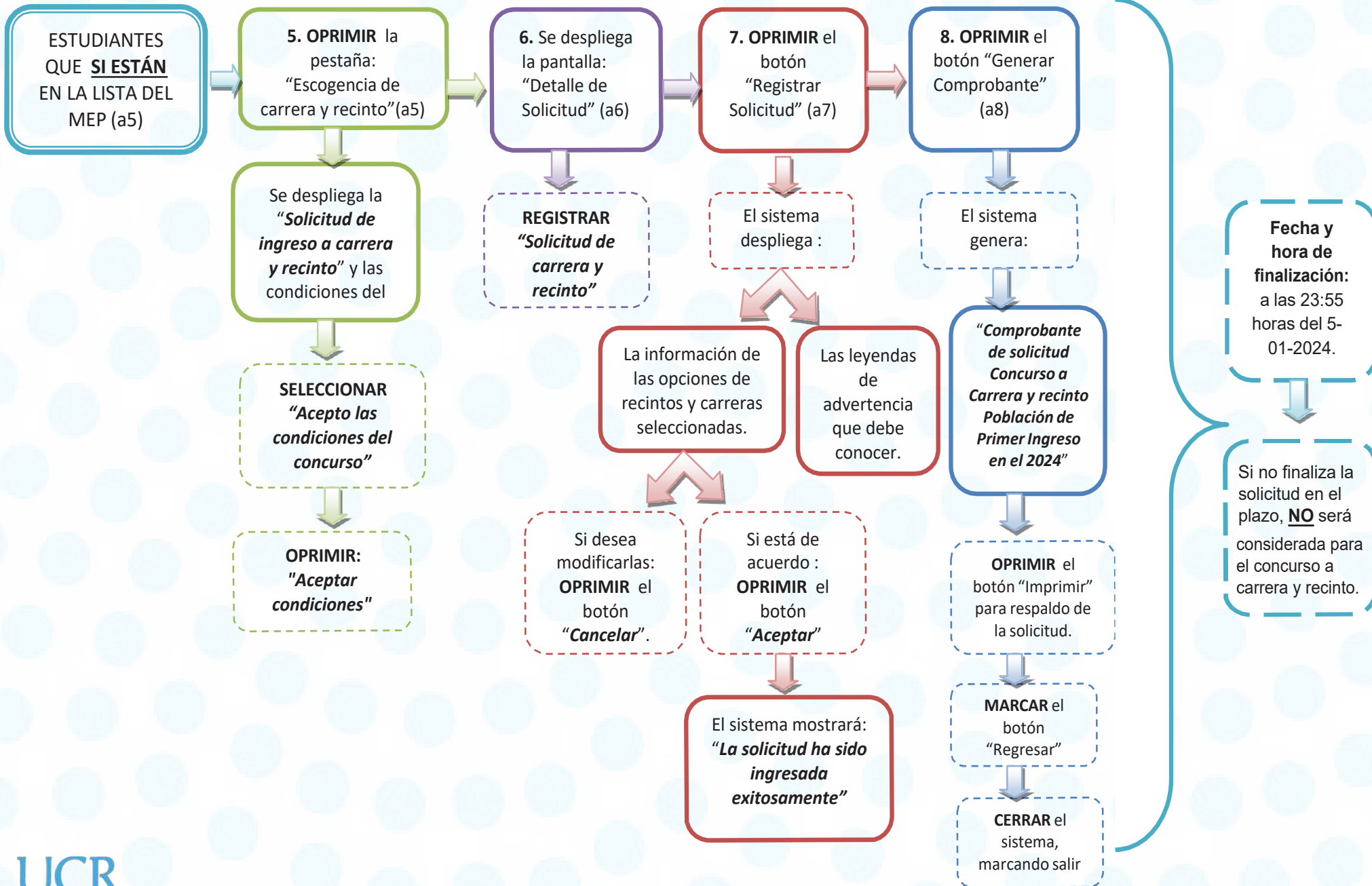

## PROCEDIMIENTO PARA INSCRIPCIÓN PROVISIONAL EN EL CONCURSO DE INGRESO A CARRERA Y RECINTO VIA WEB (Artículo 11)

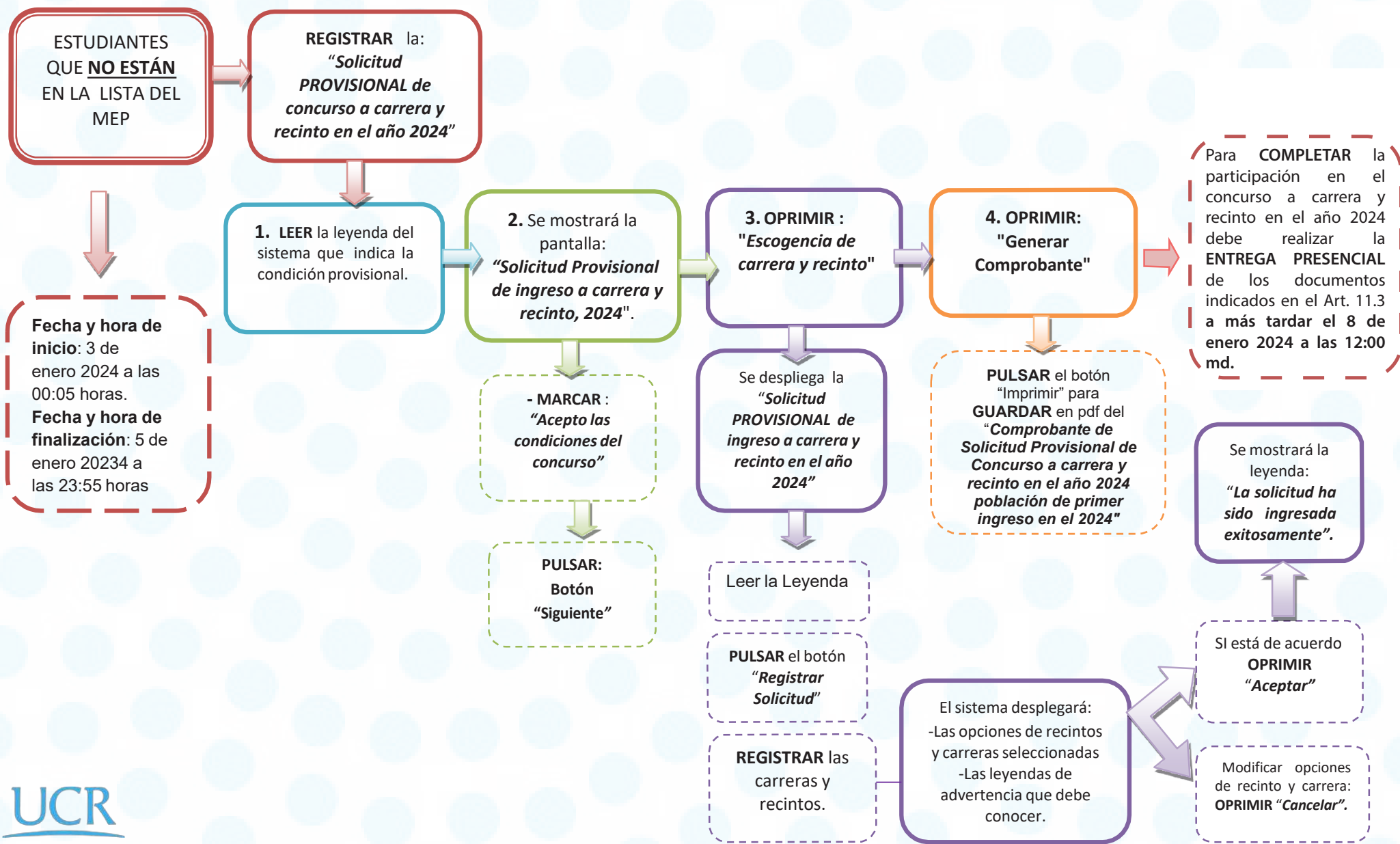

**ENTREGA PRESENCIAL DE LOS DOCUMENTOS PARA COMPLETAR LA PARTICIPACIÓN EN EL CONCURSO A CARRERA Y RECINTO EN EL AÑO 2024 (Art.11.3) Del 3 al 5 de enero 2024 de 8:00 am a 4:30 pm y el 8 de enero 2024 de 8:00am a 12:00 m.d.**

